Manaco
PARA EL PIE JUVENIL.
CALIDAD DURACION!
MOD. 28

PRESENCIA

MATUTINO FUNDADO EL 28 DE MARZO DE 1952
AÑO XXIII-Nº 5.860-LA PAZ, BOLIVIA, VIERNES 27 DE SEPTIEMBRE DE 1974-14 PAGINAS-$b. 2.00

TIGRE
PARA CAMPEONES!
EL ZAPATO DE FUTBOL de CALIDAD!
Manaco

Comandante de la FAB:

FF.AA. verían con agrado la candidatura del Gral. Banzer

.DESPEDIDA. Kinshasa, 26 (AP)- El campeón mundial de peso completo, George Foreman, despide a sus compatriotas Viki King y Trina Booker en el Hotel Kinshasa. Las jóvenes fueron a Zaire a ver la pelea entre Foreman y Ali. Hoy regresan a Estados Unidos. La pelea fue pospuesta hasta el 30 de octubre (Radiofoto AP).

..."Las Fuerzas Armadas de la Nación verían con mucho agrado la postulación del Gral. Hugo Banzer Suárez a la primera magistratura del país, en las próximas elecciones de 1976", expresó ayer el Presidente Alterno del Comando Conjunto de las Fuerzas Armadas y Comandante General de la Fuerza Aérea, Gral. Oscar Adriázola Valda.

El alto jefe militar hizo tal declaración a tiempo de abandonar el Palacio de Gobierno, juntamente con los otros dos miembros del Comando Conjunto y altos jefes militares. La declaración del Gral. Oscar Adriázola fue hecha cuando un periodista le preguntó su opinión sobre el anuncio que hizo hace cerca de una semana el Presidente Hugo Banzer Suárez, sobre su postulación a la presidencia si el pueblo se lo pedía.

El Gral. Oscar Adriázola manifestó que por el momento, no podía adelantar ningún otro criterio en torno a las publicaciones de prensa, sobre la postulación del Gral. Banzer a la candidatura presidencial. Se limitó a señalar que esa posibilidad sería vista con agrado por las Fuerzas Armadas, porque, dijo, "consideramos que es una solución para el país".

El Comandante General de la Fuerza Aérea, cambiando de tema, dijo que la Fuerza de su mando, juntamente con otras instituciones, verá la posibilidad de enviar ayuda a la población de Honduras, que sufrió los devastadores efectos del huracán "Fifí".

El Gral. Adriázola, al ser interrogado sobre la carrera armamentista emprendida por el Perú y Chile y la forma cómo ella afectaría a Bolivia, calificó como simples especulaciones periodísticas que no afectan al interés nacional. El Comandante de la FAB afirmó que Bolivia se halla en guerra contra el subdesarrollo, restando toda importancia a las noticias sobre el armamentismo en que se hallan empeñados tanto Chile como el Perú.

El Vicealmirante Xavier Pinto Tellería, por su parte, atribuyó a la torrencial época de lluvias la falta de carburantes en las regiones del noroeste. Tal declaración la hizo al informar que la población de Pando le había recomendado la necesidad de reclamar por la falta de carburantes en ese Departamento.

Señaló, al mismo tiempo, que se están contratando aviones "Hércules" para solucionar de momento el aprovisionamiento de carburantes al noroeste.

Canciller hará alegato sobre mar en la ONU

El Canciller Alberto Guzmán Soriano hablará ante la Asamblea General de las Naciones Unidas el día 7 de octubre próximo, presentando en su discurso, como tema central, un alegato sobre la situación de mediterraneidad en que vive Bolivia desde que sufriera la invasión militar chilena a su costa marítima en 1879.

El Gral. Guzmán Soriano partirá de La Paz el próximo lunes 30, para permanecer tres días en Lima. En fuentes de la Cancillería se ha asignado importancia especial a las conversaciones que sostendrá el Canciller boliviano con las autoridades del gobierno peruano. Temas centrales de esas conversaciones serán las negociaciones entre ambos países sobre integración y cooperación, dentro del ámbito de la Subregión Andina.

Sin embargo y siguiendo la política internacional del gobierno boliviano, el Canciller Alberto Guzmán encarará también en sus conversaciones el problema marítimo boliviano, del cual participa el Perú por haber sido afectado por la guerra de 1879 con la pérdida territorial de Arica.

.REPUDIO A LA VIOLENCIA. Buenos Aires 26 (AP)- La Presidenta argentina Isabel Perón habla por radio y televisión a la nación para repudiar la ola de violencia. A la derecha el Ministro de Defensa Adolfo Savino (Radiofoto AP).

Isabel Perón anunció ley anti-subversiva

BUENOS AIRES, 26 (AP)- La Presidenta Isabel Perón repudió hoy toda expresión de violencia y responsabilizó a la guerrilla de intentar provocar una reacción para que el Ejército "rompa el estado constitucional".

En alusión a la ola de violencia que sacude al país añadió que el gobierno "no descansará hasta erradicar definitivamente a la subversión".

La presidenta dirigió un mensaje a todo el país para anunciar un proyecto de ley antisubversiva "con severísimas sanciones para quienes pretendan alterar el orden y la paz nacional".

"Somos amantes y respetuosos del orden y del fiel cumplimiento de la constitución, aceptamos el diálogo y la crítica constructiva, pero de ninguna manera seremos débiles para aplicar la ley con todo su rigor en procura de la tranquilidad de los habitantes", añadió.

"Mercenarios que cumplen objetivos incomfesables han asesinado a hombres del Ejército argentino, buscando provocar una reacción que quiera obligar a sus camaradas a romper el estado constitucional", prosiguió la Presidenta Perón.

Repudió los asesinatos, el miércoles, de dos miembros del Ejército en las ciudades de Córdoba y Rosario. Además un coronel resultó con heridas de consideración en otro atentado realizado por terroristas ultraizquierdistas en Córdoba, a 750 kilometros al norte, según informaron las autoridades.

La Presidenta exhortó al pueblo y a sus instituciones tradicionales para que se unan "en la defensa de la enseña patria" con el gobierno y hagan "un frente común para lograr la reconstrucción y la liberación nacional".

Especificamente se refirió sólo a la muerte ayer de dos militares, pero no aludio a la campaña terrorista emprendida por la organización de derecha identificada como "Alianza Anticomunista Argentina" (AAA).

Esta agrupación se atribuyó en los dos últimos meses la muerte de once peronistas de izquierda y marxistas, y ha amenazado con ejecutar a otras prominentes figuras de la izquierda peronista. Entre ellas el ex Presidente Héctor J. Cámpora y al ex interventor en la Universidad de Buenos Aires, Rodolfo Puiggros, quien el martes viajó a México, para eludir un posible atentado, según dijeron sus amigos y familiares.

Vicario de Chiquitos recibirá la Gran Orden de la Educación

- El Vicario Apostólico de Chiquitos, Monseñor José Rosenhammer, será condecorado por el gobierno con la Gran Orden de la Educación Boliviana, en el grado de Oficial, en mérito a su cooperación moral, material e intelectual en servicio de la educación nacional.

La disposición suprema que confiere esa distinción al Prelado, destaca además la obra cumplida por éste con la creación y organización de establecimientos educativos y su dedicación a la enseñanza y formación espiritual y moral de la población de Chiquitos.

Mediante Resolución Suprema, el gobierno acordó también conferir la condecoración nacional de la Gran Orden Boliviana de la Educación, en el grado de Oficial, al Colegio Técnico Nacional "Avaroa", de Cochabamba.

Hondureños se matan por lograr alimentos

TEGUCIGALPA, 26 (AP)- La policía recibió hoy la orden de desarmar a los hambrientos refugiados que pelean entre sí por la comida en el devastado Valle Aguan, donde según los encargados de prestar ayuda, desfallecen de hambre innumerables víctimas del huracán Fifí.

El Teniente Coronel Eduardo Andino López, Director del Comité de Emergencia, dijo que ordenó desarmar a todos los campesinos después que varios pilotos informaron haber visto peleas a machetazos tras dejar caer alimentos. Es imposible saber si hubo víctimas.

El coronel Carlos René Pineda, otro funcionario del Comité, calcula que miles de personas morirán de hambre en las regiones aisladas si no obtienen comida en 48 horas.

Andino reconoció que muchos damnificados por el huracán son probablemente víctimas del hambre. Dijo que ordenó confiscar todas las armas en varias aldeas aisladas al nordeste de Tocoa, pequeño pueblo del Valle Aguan, para impedir que los campesinos luchen entre sí en una desesperada batalla por la supervivencia.

Una semana después de asolar Fifí el norte de Honduras, se calcula en 25.000 el número de personas aisladas en numerosas aldeas.

Cuatro helicópteros del ejército norteamericano y ocho naves británicas trabajaban ayer en el pueblo de Tocoa y trataban de llevar alimentos a las zonas aisladas de Aguan.

Dirigentes de negocios de la capital terminaron un telemaratón de dos días con el que recaudaron dinero para los envíos más urgentes.

Un vocero dijo que recogieron más de 150.000 dólares en efectivo y enviaron 40.000 kilos de comida a las regiones devastadas.

"No podemos sentarnos a esperar que venga la ayuda. Tenemos que mantener viva a esta gente", dijo Jacobo Goldstein, organizador del telemaratón. "La gente de la costa norte está desesperada. Tenemos que darles esperanzas".

Andino hizo nuevos llamados solicitando alimentos, especialmente artículos que puedan cocinarse. Dijo que la comida fresca se echa a perder fácilmente y pocos hondureños están acostumbrados a la comida enlatada.

"Si se la damos preparada, los acostumbramos mal. Se volverán totalmente dependientes. De esta manera volverán a su vida diaria normal a través de la cocina y la comida no se echará a perder".

Andino dijo que el gobierno, que intentó sacar refugiados de las zonas aisladas, trata ahora de llevarles alimentos y de que permanezcan en sus poblaciones. El Comité de Emergencia ha dispuesto 17 campamentos de refugiados y hay otros 18 campamentos improvisados pero según los funcionarios, hacen falta más.

Walter Sedwitz, secretario ejecutivo de la Organización de los Estados Americanos, dijo que la OEA ha decidido construir albergues temporales con los 500.000 dólares donados a Honduras.

Sedwitz agregó que el Banco de Desarrollo Centro Americano ha propuesto una moratoria de dos años a todas las deudas hondureñas. Se espera que la junta del banco vote la proposición esta semana.

Ayer desapareció misteriosamente un camión que llevaba suero contra la mordedura de serpiente de Costa Rica a San Pedro Sula. El camión nunca llegó a su destino y el gobierno ha iniciado una investigación.

Andino dijo que como precaución, un camión estarricense con leche chocolatada irá hoy con escolta a la región.

El Ministro del Exterior Hondureño dijo ayer en Nueva York que Fifí, el peor desastre en la historia del país, costó 10.000 vidas. El Comité de Emergencia calcula en 350.000 el número de damnificados y las pérdidas en más de 800 millones de dólares, incluso la pérdida del 90 por ciento de la cosecha bananera, principal producto de exportación del país.

Preparativos para elección en el Brasil

RIO DE JANEIRO, 26 (AP).- Más de 36 millones de brasileños podrán votar en las elecciones nacionales parlamentarias de este año, convocadas para el 15 de noviembre, pero se supone que el número de abstenciones y votos inválidos será como de costumbre muy elevado.

Según el tribunal supremo electoral, el número de escaños para la Cámara Federal de Diputados aumentará de 293 en las ultimas elecciones de 1970 a 364 en las próximas.

En casi todo Brasil, los miembros de los dos únicos partidos políticos permitidos, el de gobierno ARENA, Alianza de Renovación Nacional) y el de oposición MDB Movimiento Democrático Brasileño), están ya en plena campaña. Pero el interés popular parece escaso.

Hasta las elecciones de noviembre para la nueva Cámara de Diputados, parte del Senado y todas las legislaturas estatales, se permitirán sólo en televisión más de 50 horas de campaña gratuita.

Las emisoras de radio de los 22 estados y los dos territorios de esta nación de 105 millones de habitantes dedicarán tiempo en las noches para discursos políticos, tanto en radio como en televisión se escucha ya la propaganda habilada y cantada.

El gobierno militar del Presidente Ernesto Geisel ordenó a las emisoras de radio y televisión del país que fijasen un tiempo mínimo gratuito.

Junta chilena niega que haya existido ingerencia foránea

NACIONES UNIDAS 26 (AP) - Chile dijo enfáticamente hoy que el actual gobierno militar "no tuvo su origen en la interferencia extranjera", y que "no acepta ni aceptará jamás la intromisión extranjera en sus asuntos, venga de donde venga".

Chile hizo uso nuevamente hoy del derecho de réplica en la asamblea general, al ser aludido por el Ministro de Relaciones de Yugoslavia Milo Siminic.

Mario Arnell, ex diputado y miembro de la delegación chilena, acusó en cambio a la Unión Soviética de intervenir "en forma generalizada en América Latina".

Siminic había dicho en su discurso en la mañana que Chile era un país no alineado que ha caído víctima de la inadmisible intromisión extranjera.

Ataques similares lanzaron contra Chile los delegados de Bulgaria y Mongolia, pero Arnello dijo que a ellos no se les respondería, porque son "dóciles satélites de la URSS que no tienen opinión propia".

"El actual gobierno de Chile no tuvo su origen en la interferencia extranjera. Es expresión del sentido nacional, de la vocación de independencia y libertad de nuestro pueblo y del patriotismo de nuestras fuerzas armadas", dijo Arnello.

Agregó que "es un gobierno nacionalista, independiente, que no aceptará jamás la intromisión extranjera en sus asuntos propios, venga de donde venga...".

Acusó a la Unión Soviética de haber intervenido en Chile y dijo que esa "intervención no fue aislada y está generalizada en América Latina".

Se inicia en Roma el IV Sínodo de Obispos

CIUDAD DEL VATICANO, 26 (AP) - Unos 200 obispos de todo el mundo comenzarán a estudiar aquí para un debate de un mes sobre la forma de usar la palabra de Jesús para orientar a la Iglesia a través de una epoca de torbellino social y político.

El cuarto Sínodo de Obispos se inaugurará mañana, con el tema "La Evangelización de Hoy", una agenda amplia y potencialmente explosiva, con puntos que van desde el activismo social hasta las relaciones con los no-cristianos.

"La evangelización no apunta directamente a la liberación humana y mundial. Pero alienta a los discípulos de Cristo a cooperar, de acuerdo al ejemplo del Padre, en la construcción del mundo", señala un documento de trabajo que se ha hecho circular.

El papel de la Iglesia en materia de derechos civiles y movimientos políticos revolucionarios será debatido a fondo, según fuentes informadas. Se espera que la presencia de prelados como el Arzobispo de Olinda y Recife, Brasil, Monseñor Helder Cámara, plantearán divergencias con grupos más conservadores.

El Papa Paulo VI, quien hoy cumplió 77 años, y que ha expresado con frecuencia su preocupación por la situación de la Iglesia, concelebrará una misa mañana en la Capilla Sixtina, y luego inaugurará oficialmente el Sínodo.

La Iglesia considera que la evangelización es su tarea esencial. Llevar la palabra de Cristo a quienes ya son católicos, haciéndolos miembros activos de la comunidad de la Iglesia, y convertir a los no católicos a través de la obra misionera.

Pero, como señala el documento, "el mundo de hoy, todos sabemos, se encuentra en un proceso de rapida y profunda transformación".

Los no-católicos seguirán también de cerca las deliberaciones.

Desde hace meses varios grupos de trabajo han analizado temas como hasta dónde debe llegar la Iglesia en la lucha por la justicia social; la disminución del número de sacerdotes en el mundo -una baja de casi 3.000 desde 1972- y la atracción que ejercen en la juventud religiones y sectas místicas orientales.

"Reconocemos que la religión organizada en los Estados Unidos atraviesa por un período de confusión e incertidumbre", dijo Russel Shaw, vocero de la delegación norteamericana.

.OPERACION "APOLO". Houston, Texas, 26 (AP)- El astronauta soviético Aleksey A. Leonov, comandante de la tripulación del Soyuz y su colega norteamericano Thomas P. Stafford, comandante de la tripulación del Apolo, estudian la operación de la nave "Apolo" en su simulador en el Centro Espacial Johnson, en Houston, Texas. Las tripulaciones están entrenándose en forma conjunta para la misión señalada a realizarse el próximo verano (Radiofoto AP).

Seguirá subiendo precio del papel

.NUEVA YORK, 26 (AP)- Se pronostican nuevos aumentos de precio en el papel de diario para Estados Unidos y Canadá, a el alza anunciada recientemente por la compañía canadiense Price Paper.

Un portavoz de Price dijo que a partir de enero de 1975 pondrá en vigencia un aumento de 23 dólares por tonelada de incremento anunciado en los últimos doce meses.

El nuevo aumento elevará el precio de papel regular de diario en dichos mercados de los 234,85 dólares actuales para tonelada corta de papel de 30 libras a 259,65.

Ese aumento equivale a 383,23 dólares por tonelada corta de papel de 27,6 libras, o 311,10 en papel de 27,6 libras por tonelada métrica.

Los precios de exportación difieren a los de los mercados canadiense y norteamericano, entre otras cosas, por los costos logicos de tramitaciones y fletes. En Brasil, por ejemplo, el precio del papel de 27,6 libras, por tonelada métrica, se eleva a 412 dólares, puesto en Río de Janeiro o Santos.

La compañía que suministra papel para periódicos norteamericanos como "The New York Times" y "The Washington Post" atribuyó el alza a los aumentos del precio de combustible, la pulpa de madera y otros elementos utilizados en la fabricación del papel.

Los observadores consideran que si Price Paper "logra sus propósitos, otras compañías seguirán la misma tendencia" alcista.

El presidente de la Asociación Norteamericana de Editores de Diarios, Harold Andersen, comentó que "la magnitud y frecuencia de los aumentos de precio impuestos por los fabricantes de papel constituyen un grave problema para nosotros".

Ford aboga por ayuda externa

WASHINGTON, 26 (AP)- El Presidente Gerald Ford apeló hoy a los líderes del congreso para que no impongan inflexibles restricciones a la ley de asistencia externa.

Ford, acompañado por el Secretario de Estado Henry A. Kissinger, conferenció con los líderes parlamentarios por espacio de más de una hora tratando de disuadirlos de que se opongan a las enmiendas que se han introducido.

El portavoz de la Casa Blanca, Ron Nessen, dijo que la reunión comenzó con un informe de Kissinger sobre la situación diplomática, especialmente en lo que refiere a Chipre.

Sin embargo, señaló que también se había tocado la cuestión petrolera.

El senador Frank Church ha dicho que propugnará porque la ley establezca que los representantes norteamericanos en el Banco Interamericno de Desarrollo se opongan a los créditos solicitados por los países productores de petróleo al menos que estos reduzcan los precios del producto.

El legislador aparentemente ignora que el principal productor petrolero dentro del BID, que es Venezuela, no saca sino que se ha comprometido a aportar fondos a la entidad.

El otro miembro del BID que es a la vez parte de la Asociación de Productores de Petróleo (OPEP), el Ecuador, ha venido aumentando sus reservas de un modo tal que se hace difícil suponer que necesite de créditos externos.

Las otras enmiendas que se han radicado en el senado tienden a reducir la asistencia a Vietnam así como a congelar la ayuda a Turquía hasta que se logren ciertos progresos en la solución de la crisis de Chipre.

El senador Edward M. Kennedy ha introducido otra destinada a prohibir la asistencia militar al régimen chileno del Presidente Augusto Pinochet hasta que se tengan seguridades de su respeto a los derechos humanos.

Se entiende que Ford pidió a los líderes que aprueben una resolución autorizándolo a seguir administrando el programa de asistencia externa según especificaciones de la ley anterior.

El congreso ya le había dado esa autorización especial en junio, pero esta vencerá a fines del presente mes.

Nessen dijo que Ford consideraba que "la reunión fue tan útil cual constructiva". El senado reinicia el lunes el tratamiento de la cuestión.

Se proyecta dotar de agua a varias poblaciones benianas

TRINIDAD, 26 (PRESENCIA).- La instalación del servicio de agua potable en la localidad de San Andrés, distante aproximadamente 45 kms. de Trinidad, ha sido el primer trabajo que en este programa está realizando Saneamiento Ambiental, a cargo del Ing. César Vaca, quien ha expresado que estas pequeñas redes de distribución, en las poblaciones rurales, se pueden verificar con el material que dona UNICEF, por medio del Ministerio de Salud y que la comunidad tiene que cubrir a precio de costo, con el objeto de que siga el fondo rotatorio y poder seguir extendiendo este servicio primordial a otras localidades. El diseño, estudio y atención técnica, están bajo la responsabilidad de los profesionales de la sección.

El programa de letrinización, construcción de cámaras sépticas, construcción de pozos excavados y perforación de otros, es la atención que tiene Saneamiento y que en la actualidad cuentan con la maquinaria y el equipo suficiente para proseguir. La disposición de la basura, en esta ciudad, es algo que ya ha sido sugerida al Alcalde, pues existe la posibilidad de que un técnico de la OMS o del Ministerio de Salud realice el estudio, para que se cumpla con este servicio tan necesario en la atención de la salud del pueblo.

En el control de alimentos, bebidas y locales, se ha venido realizando la inspección de rutina, pero se ha tropezado con la falta de cooperación de la misma gente que con pocas excepciones cumple con las disposiciones pertinentes. Hace pocos días, en labor conjunta con el Comité de Desarrollo, se ha perforado uno de los mejores pozos de captación de agua, que produce una cantidad de 10 a 12 litros, por segundo, al decir del Ing. Vaca, muy bien construido, donde se aprovecha al máximo el acuífero.

Hizo saber que la labor de Saneamiento se ha visto muy bien respaldada por el Director Nacional, Ing. Carlos Chávez, quien ha facilitado la dotación de equipos e implementos para que se puedan cumplir estos programas básicos para la atención de la salud, "porque es un hombre de estas tierras, y como tal, conoce las exigencias y las condiciones que tienen".

En San Andrés, se están invirtiendo alrededor de $b. 70.000 y se proyecta que las localidades de San Lorenzo y Villa Alba, sean las que sigan con estas pequeñas redes de distribución entre las poblaciones campesinas, donde sus gentes podrán contar, quien sabe si por primera vez, con una pileta pública, acostumbradas hasta hoy al agua del pozo o del curiche.

Resulta cada vez más difícil detectar fábricas de cocaína

ORURO, 26 (PRESENCIA).- El ingenio y la audacia de los elaboradores de cocaína ha llegado a extremos increíbles, según el teniente Hernán Ruiz, Jefe de la Sección Narcóticos y Drogas Peligrosas del Departamento, La revelación fue hecha ayer, al informar acerca del descubrimiento de una nueva fábrica de cocaína, ubicada en la zona sud de esta ciudad.

El teniente Ruiz señaló que los elaboradores de la droga, no solamente operan ahora en lugares alejados de los centros urbanos, generalmente inaccesibles para la gente común; sino que se las ingenian para mimetizar sus actividades delictivas, en plena ciudad.

Recordó que hace poco, en la zona norte de esta capital, igualmente se descubrió otra fábrica abandonada.

En la acción policial, efectuada a fines de la pasada semana y que recien fue revelada a la prensa ayer, fue detenido el propietario de la casa donde funcionaba la referida fábrica. El teniente Ruiz presume que el detenido cuyo nombre se mantiene en reserva - era el principal "químico" encargado de obtener el sulfato de cocaína. Luego de sus declaraciones preliminares, ha sido pasado a la justicia ordinaria.

En su casa, se encontraron turriles, ácidos y coca macerada, en cuatro fosos convenientemente disimulados. El inmueble, seguramente para encubrir la actividad de los elaboradores de la droga, dijo el teniente Ruiz, estaba siendo habilitada para una panadería. Los fosos de coca se hallaba cubiertas con tierra, aparentemente proveniente de una pared en construcción, para mimetizarlos.

INGENIO CRIOLLO

El teniente Ruiz - cuya actividad ha determinado el descubrimiento de varias fábricas - explicó que los fabricantes de cocaína están perfectamente instruidos, no solamente en las técnicas de elaboración - las que han mejorado con su ingenio- sino en aspectos jurídicos. Como ejemplo, citó el caso del detenido en la zona sud, que no solamente se ha negado a revelar el nombre de sus cómplices, sino que obstinadamente se cuida de llamar a la cocaína por su nombre, insistiendo en referirse a ella, como a "esa cosa".

Además,-como todos los otros fabricantes - como motivo para haberse dedicado a la elaboración del sulfato de cocaína aduce haber sido inducido por otra gente que no conoce. En este caso, dijo que se le encargó construir una mesa de billar - el carpintero - pero que por falta de madera y tentado por que se le dijo que podía ganar mucho dinero, intentaba elaborar la droga.

El teniente Ruiz expresó que es sumamente difícil abordar y apreciar la cantidad de cocaína fabricada en ninguna de estas instalaciones, por que generalmente, los laboradores maceran la coca en un lugar y una vez obtenido el líquido lo transportan a otro sitio, para lograr el sulfato respectivo.

También señaló que el ingenio de los "químicos" criollos ha determinado que la maceración de la coca, que antes se efectuaba más o menos en tres días sea reducida a tan sólo doce horas, que este tiempo, es posible que este siendo disminuido, con la aplicación de otras substancias que eliminan el kerosene empleado.

Todos estos factores hacen, de acuerdo a la explicación del Jefe Departamental de la Oficina de Narcóticos y Drogas Peligrosas, sumamente difícil y laboriosa la detectación de los fabricantes de la droga prohibida.

Aclaraciones sobre edificio de comunicaciones en Tarija

TARIJA, 26 (PRESENCIA).- El Mayor de Aviación Otto López Murillo ha emitido una enérgica aclaración en torno a la afirmación del Centro de Residentes Tarijeños en la ciudad de La Paz, en la cual se imputa negligencia a las autoridades locales, por no haber cedido mil metros cuadrados de terrenos en esta capital, para la construcción del edificio de Comunicaciones.

El Jefe de la Comuna expresa que dicha obra, en ningún caso podrá edificarse en terrenos municipales, por la sencilla razón de que la Alcaldía no dispone de inmuebles de esa naturaleza.

Al calificar de "infundada y sumamente precipitada" la afirmación del Centro de Residentes Tarijeños, la Comuna local ha manifestado : "el pueblo de Tarija debe comprender que si se requiere de terrenos para la construcción del Palacio de Comunicaciones, se expropiará siempre y cuando el Ministerio que corresponda pague su precio conforme a ley".

Por otra parte, las autoridades tarijeñas han venido insistiendo en forma reiterada ante la Dirección General de Correos, para que se ponga en circulación una serie de estampillas que creada en octubre de 1971 y reglamentada en 15 de abril de 1972, en el aniversario cívico departamental, está destinada a financiar la construcción del edificio de Comunicaciones de Tarija.

REGADIO.- En el cantón San Luis de Tarija, la oficina de Desarrollo de Comunidades libró al servicio de los agricultores una obra de regadío. La entrega se produjo durante un acto en el que los vecinos mostraron su satisfacción.

Se completará estudio para mercado central de Sucre

SUCRE, 26 (PRESENCIA).- El Comité de Desarrollo y Obras Públicas de Chuquisaca se hizo cargo de los estudios del proyecto de un nuevo Mercado Central, para luego proseguir con los trámites de financiamiento. En conferencia de prensa, personeros del Comité informaron haberse adoptado la decisión de llevar adelante el proyecto "porque el actual mercado no reune las condiciones mínimas de funcionalidad y limpieza".

ANTECEDENTES

El Ing. Gonzalo Moscoso, Jefe de la División de Infraestructura del Comité de Desarrollo, se refirió a los planos que se encontraban en la Alcaldía Municipal. Uno de ellos elaborado por el Ministerio de Urbanismo y Vivienda, y el otro elaborado como respuesta a un concurso nacional que convocó la institución comunal, hace varios años. Refiriéndose al proyecto del MUV, el personero del Comité dijo que se trataba "simplemente de un legajo de planos, sin fundamentación ni memorias, en el que no se tomaron en cuanta ni los niveles de terrenos que tiene el actual mercado, donde posiblemente se construya el nuevo".

Añadió que no se acompañaba ninguna otra información adicional, que diera cuenta de haberse recogido estadísticas para su dimensionamiento. "No satisface la espectativa de contar con características racionales de uso", dijo.

ELABORACION DE ALTERNATIVAS

Dentro de una programación que fue expuesta en conferencia de prensa, el Comité de Desarrollo procederá al levantamiento de datos, para un análisis que "permita establecer las verdaderas necesidades de Sucre". Con esa información, se estudiarán nuevamente los diseños de arquitectura, que ahora se disponen "y en su caso elaborar una nueva alternativa".

Entre la elaboración de un proyecto completo y la iniciación de obras, habrá de transcurrir cerca de un año. Aunque no se dijo que se tramitará algún crédito, se hizo referencia al financiamiento que no será cubierto precisamente con recursos del Comité.

APOYO

La representación del Comité de Intereses de Chuquisaca, que asistió a la conferencia de prensa, expresó su satisfacción al conocer la información. Calificó a los planos del MUV como "una burla a Chuquisaca, al haberse previsto la construcción de galpones, sin conocerse las verdaderas necesidades".

Por su parte el Alcalde Municipal, al destacar el propósito común de construir un mercado central funcional y adecuado a las necesidades de la ciudad, felicitó al Comité de Desarrollo por la iniciativa de concretar el proyecto.

Intervenida en Cochabamba oficina de educación rural

COCHABAMBA, 26 (PRESENCIA).- Por determinación del Ministerio del Ramo, fue intervenida la Jefatura Distrital de Educación Rural. El Prof. Franklin Rubín de Celis fue designado interventor de ese despacho, en reemplazo del Prof. José Cruz Aufrene, que fue suspendido de sus funciones temporalmente "mientras una comisión investigue los cargos que pesan en su contra".

Al mediodía de ayer, Rubín de Célis fue posesionado en el despacho del Prefecto del Departamento, en presencia de dirigentes de FSB y representantes de ese sector del magisterio.

El interventor manifestó que fue designado por el Ministerio, para hacerse cargo de la jefatura "entretanto una comisión nominada para el efecto verifique las denuncias en contra de Cruz Aufrene, sobre malos manejos y abusos de autoridades."

Por su parte, el Prefecto, Eterovic expresó que la suspensión fue debida "a solicitud de numerosos maestros de base", Dijo que de comprobarse las acusaciones formuladas, "será destituido en forma definitiva y procesado como corresponde".

En cambio, si la comisión establece lo contrario, Cruz volverá a sus funciones.

Hoy elegirán su directorio los maestros urbanos de Cochabamba

COCHABAMBA, 26 (PRESENCIA).-Las elecciones de directiva para la Federación de Maestros Urbanos se llevarán a cabo mañana, en medio de expectativa como consecuencia de los hechos que en similares circunstancias se registraron en La Paz.

El acto plebiscitario fue suspendido el pasado miércoles, por orden de autoridades del Ministerio de Educación, que no otorgaron la correspondiente autorización, en razón de que algunos candidatos no llenaban los requisitos exigidos.

El comité volvió a convocar a elecciones, subrayando los requisitos para los interesados se presenten como candidatos, en forma especial a la Secretaría Ejecutiva.

Hasta las pasadas horas, en algunos sectores del magisterio local, persistía un clima de nerviosismo, ante una probable suspensión de las elecciones, al haberse anunciado la presentación de un frente oficialista, encabezado por militantes de FSB.

Mediante comunicado, el Comité Electoral hizo saber que sólo dos frentes fueron reglamentariamente inscritos para participar en las elecciones. El Frente Demócrata Cristiano, encabezado por Daniel Costas y el Frente Amplio de Unidad Docente, encabezado por Carlos Azab.

El plebiscito se llevará a cabo a partir de las 9 horas, hasta las 15, en el colegio Boliviar y luego del verificativo el Comité Electoral procederá al escrutinio para proclamar la fórmula ganadora.

Por instrucciones emanadas de la Prefectura, las labores de los colegios fiscales como particulares han sido suspendidas por todo el día, para dar lugar a estas elecciones.

Exigen cumplimiento de promesas hechas desde un ministerio

SUCRE, 26 (PRESENCIA).- Las entidades cívicas esperan la respuesta del Ministerio de Transportes y Comunicaciones, con relación a los requerimientos para superar los problemas de infraestructura caminera, que fueron planteados con motivo de la visita a Sucre del titular de dicho despacho, ratificados luego mediante nota enviada de esta ciudad.

El plazo para dar solución a los planteamientos vencia el 25 de septiembre, habiéndose adelantado que de no darse solución se producirían movimientos cívicos, "llegándose incluso a la paralización de actividades en todo el departamento".

El Ministerio debe resolver el pavimentado del camino que une a la ciudad con el nuevo aeropuerto; la dotación de equipo caminero para el mejoramiento y atención permanente de la ruta Padilla-Monteagudo y el asfaltado del camino a Yotala.

Nuevo vigor para Hombres

Hombres preocupados por conservarse jóvenes y retardar su vejez, han encontrado en las grageas OPOVITAM su gran remedio para mantener o mejorar su VIGOR SEXUAL y para seguir virilmente activos como en años atrás. OPOVITAM es muy eficaz en casos de DEBILIDAD SEXUAL, DECAIMIENTO GENERAL, FALTA DE [illegible]IA, Y CANSANCIO MENTAL. Vuelva a sentirse joven y animoso como antes . . . Refuerce su Vigor Varonil . . . Pida en Farmacias

OPOVITAM
PARA HOMBRES
(FABRICADO EN ESTADOS UNIDOS)
0-88

MOTORES INDUSTRIALES A DIESEL
PETTER
PROCEDENCIA INGLESA

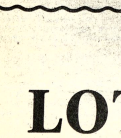

- MOTORES DE 1-2-3 y 4 CILINDROS
- DESDE 1,5 HP HASTA 49,5 HP
- ENFRIADOS POR AIRE Y AGUA QUE PROPORCIONAN GRAN CONFIABILIDAD
- PARA ENTREGA INMEDIATA

LE PROVEEMOS UN RESPALDO COMPLETO DE REPUESTOS Y SERVICIO
REPRESENTANTES EXCLUSIVOS PARA BOLIVIA:
S.A.C.I.
SOCIEDAD ANONIMA COMERCIAL INDUSTRIAL
LA PAZ, Ingavi 1058 - Tel. 55075 - Casilla 346
COCHABAMBA, Jordán 3936
SANTA CRUZ, Suárez de Figueroa 72
ORURO, Bolivar 381

Guia Profesional

Médicos

Dr. ALFREDO RAMIREZ T.
CIRUJANO UROLOGO
Estudios Universidad de Chile. Especialista en Cirugía y Enfermedades Riñones, Vejiga, Próstata. Genitales, infertilidad, venereas.
Av. Camacho 1377. Teléfono 57219-64817. Consultas 10-12 ; 17 - 19.

DR. ENRIQUE ZUBIETA A.
ESPECIALIZADO EN I.M.S.S. Y UNAM DE MEXICO
Atención de padecimientos arteriales, linfáticos, várices y complicaciones.
CONSULTORIO: Otero de la Vega 307, esquina Cañada Strongest teléfono 25630.
Horas de consulta 17 - 19
Domicilio 22349

Dr. med. AUGUSTO CAMACHO LOPEZ
Ortopedia - Traumatología
Rehabilitación
Especialización en Alemania - España
Cirugia endoprotésica de cadera, rodilla, codo. Fracturas y Luxaciones en general. Malformaciones de columna vertebral. Tumores óseos. Luxación congénita de cadera, deformidades oseas en niños. Cirugia de mano. Tratamiento de manos reumáticas.
Consultas: lunes a viernes, Horas: 15 a 16.30
Consultorio: Edificio "Saenz" Av. Camacho 1377, 4°. piso (ascensor) Telf. 53975 Telf. domicilio: 41413.

man spricht deutsch

DR. RIGOBERTO MENA M.
Odontólogo especialista. Catedrático Cirugía Bucal UMSA. Cirugía - Prótesis - Rayos X, complicaciones de la extracción dentaria. Cirugía de los terceros molares. Fracturas y traumatismos de los maxilares. Tumores y mal formaciones maxilares.
Consultorio: Av. Camacho esquina Loayza Edificio Saenz 6° piso oficina N° 5, casilla 2307. Teléfonos: Consultorio 27636, Domicilio 42706.

DR. MARIO MENDEZ ELIAS
Especializado en Neurocirugia, Suecia, Inglaterra, Holanda.
ENFERMEDADES CIRUGIA DEL CEREBRO, MEDULA Y NERVIOS, RADIOCIRUGIA, PARKINSON, DOLOR, EPILEPSIA.
Consultorio: Avenida Arce 2081 Edificio Montevideo segundo piso Horas 15 - 18 Teléfonos 41430 - 829609

DR. GUILLERMO SUAREZ TEJADA
CIRUJANO UROLOGO
Atiende enfermedades de los riñones, próstata, vejiga, genitales masculinos, venéreas, etc.
Consultorio: Mercado 996 esq. Yanacocha Edif. Almaraz 4° piso Atención horas 18 a 20 p.m.

DR. ALBERTO MARIACA
MEDICO CIRUJANO
Medicina interna. Esp. Gastroenterologia, estómago, intestinos, apéndice, higado, vesicula biliar, páncreas, etc. Transtornos de la nutrición.
Consultorio Plaza Venezuela 3er. piso (Edificio Sobima) Altos O.K. de horas 14 a 17.
Teléfonos: Consultorio 20837 - Domicilio 23832.

TRAUMATOLOGO - ORTOPEDISTA ESPECIALIZACION: BRASIL. EUROPA.
DR. CARLOS MUÑOZ A.
Atiende niños y adultos. Fracturas - Rayos X - Deformidades de nacimiento. Mano, heridas, cicatrices.
CONSULTORIO
Ayacucho 208, quinto piso de 14 a 19 horas.
Sábados de 9 a 12; teléfonos 52265 domicilio 43075 - 20461.

DR. JORGE LIENDO GINECOLOGO
Especialidad Universidad de México, Prenatal, partos, Hemorragias. Esterilidad. CANCER.
Consultorio: Ayacucho Cine Scala 7°. piso, consultas 15 a 19 hs. Teléfono Const. 56695.

Dra. RUTH MALDONADO BALLON
Cirugía. Tumores mamarios. Hemorragias. Esterilidad. Flujos vaginales anormales. Prenatal, Partos, Planificación familiar CONSULTORIO: Mariscal Santa Cruz 1322 Tel. 50040. Tardes: 13.30 - 17.00 Domicilio: Tel. 54564.,

DR. RAUL LARA MONCADA
PIEL Y VENEREAS
Especializado en Buenos Aires, y México. DERMATOLOGIA PEDIATRICA, MICOLOGIA, CIRUGIA DERMATOLOGICA, ALERGIAS, ACNE.
Loayza 250, 4to. piso-405. Hs. 14 a 16. Teléfono 20963.

DR. ANIBAL RIVERO DELFIN
MEDICO DE NIÑOS
Especializado en Londres Santiago de Chile - U.S.A.
Consultorio: Av. 16 de Julio 1456, Edif. Sobima 3er. piso. Teléfono 55742.
Domicilio Urbanización San Miguel J-26-Teléfono 83629. Casilla 3601.

DR. ANTONIO MEJIA ESCALERA
CIRUJANO CANCEROLOGO
ESPECIALIZADO EN FRANCIA
TUMORES.- Detección precoz; Mama; Tiroides; Piel, Tubo Digestivo, Genitales, Hematosarcomas LINFO - GRAFIA
Consultorio.- Edif. cine Scala 7° piso, teléfono 56695. Horario 17.30 - 20

Abogados

CARLOS CASTAÑON BARRIENTOS
ABOGADO
Asuntos tributarios y administrativos, contratos, títulos, consultas, asuntos en general, asesoramiento.
Edificio Asbún nuevo (Yanacocha esq. Mercado), 1er. piso, oficina 103, teléfono 63679, teléfono domicilio 42672, casilla correo 4154.

Notarios

GUALBERTO RODRIGUEZ
NOTARIO DE FE PUBLICA. Asuntos del ramo, escrituras protocolizaciones, testamentos, protestos poderes, legalizaciones, apertura de libros, etc. SERIEDAD, PUNTUALIDAD EFICIENCIA.
Dirección Mercado N° 1078. Frente a Casa Grace. Tel. 22401 Dom. 26072.

DEPOSITOS
Se alquilan depósitos en Avenida Montes, uno a la calle, otro interior y otros cuatro en interior. Ref. teléfono 55146 por las mañanas, tardes 54832.

COMPRAMOS
Máquinas de calcular, de escribir, usadas o nuevas.
Referencias: Teléfono 42382, en las mañanas.

RIÑONES ?
Tome AMANCAY DIURETICO
Purifica la sangre, limpia la VEJIGA y los RIÑONES
Ventas en Farmacias.

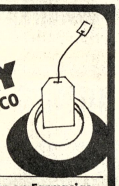

SECRETARIA COMERCIAL CAJERA
Firma industrial precisa los servicios de una Secretaria Cajera con experiencia enviar carta manuscrita con referencias y pretensiones de sueldo a Casilla 6864 - La Paz.

ESTOS SON LOS DATOS QUE USTED DEBE CONOCER AUNQUE NO SEA JUGADOR DE LOTERIA

BALANCE
GANANCIA O PERDIDA

SORTEO DE FECHA 21 DE SEPTIEMBRE DE 1974 SERIE "A" 932 30 MILLARES ENTERO $b. 60. —

DETALLE DE VENTAS	CANTIDAD DE BILLETES	PORCENTAJE	TOTAL RECAUDADO
Local	8.894. —	29.64 %	$b. 533.640. —
Interior	15.083.5	50.28 %	$b. 905.010. —
Devueltos local	2.996. —	9.99 %	
Devueltos Interior	3.026.5	10.09 %	
TOTALES	30.000. —	100.000 %	$b. 1.438.650. —

PREMIOS

PROGRAMADOS	VENDIDOS	DETALLE	MONTO	POR PAGAR
1	1	Primer premio	$b. 600.000. —	$b. —. —
		Menos el 10% P. E.	$b. 60.000. —	$b. 540.000. —
1	—	Segundo premio	$b. 40.000. —	$b. —. —
1	1	Tercer premio	$b. 20.000. —	$b. 20.000. —
137	110	Premios menores	$b. —. —	$b. 53.660. —
2	2	4 últ. cifras	$b. 1.600. —	$b. 1.600. —
27	24.5	3 últ. cifras	$b. 160. —	$b. 3.920. —
270	254.5	2 últ. cifras	$b. 80. —	$b. 20.360. —
410	328	Premios por Prog.	$b. 66. —	$b. 21.648. —
2.999	2.848	Premios por Term.	$b. 64. —	$b. 182.272. —
		TOTAL DE PREMIOS POR pAGAR		$b. 843.460. —

RESULTADOS

Total recaudado			$b. 1.438.650. —
Comisión 15% agentes vendedores	$b.	215.797.50	
Total de premios	$b.	843.460. —	
GASTOS DE OPERACION			
Publicidad - Impresión y envío del billete - Serv. Personales	$b.	350.000. —	$b. 1.409.257.50
Utilidad			$b. 29.392.50
Impuestos sobre utilidad Renta Interna			$b. 5.878.50
Total distribuible			$b. 23.514. —
DISTRIBUCION DE LA UTILIDAD			
Fondo acumulativo para distribución por mayores utilidades			
TOTAL			$b. 23.514. —

MAÑANA NUEVO SORTEO DE LOTERIA NACIONAL
SE JUEGAN 300.000 PESOS DE PREMIO MAYOR
ENTERO $b. 30 FRACCION $b. 15

DIRECCION GENERAL DE LA RENTA
LOTERIA DE FACTURAS
Canjeé a tiempo sus Boletas Fiscales con números de la Lotería de Facturas. Próxima jugada, sábado 12 de octubre en homenaje al "DIA DE LA RAZA".
Se sortearán valiosos premios.
Tributar es invertir en el progreso del país.

PRESENCIA

Director: Huáscar Cajías K.
Sub-Director: Renán Estenssoro A.
Gerente: Armando Mariaca V.

Mala administración a causa del favoritismo

Es general la opinión de que nuestra administración pública marcha mal, salvo muy contadas excepciones. Esa opinión daña al gobierno y socava su prestigio pues, al fin y al cabo, el contacto que el ciudadano corriente mantiene con aquel se realiza a través de los funcionarios públicos, si éstos, como promedio, no están convenientemente capacitados para cumplir con su cargo, darán inevitablemente una mala imagen del gobierno y las deficiencias administrativas concluirán traduciéndose en censuras políticas.

Esta es la verdad simple, fácil de comprobar. Sin embargo, pese a que se la conoce, ocurre curiosamente que suelen ser los mismos grupos gobernantes los que preparan su propio descrédito cuando procuran, por todos los medios a su alcance, dar a la administración pública un personal compuesto por adictos a los partidos que ejercen el poder, sin importar mucho la aptitud que tengan los postulantes. Basta que ellos demuestren poseer el carnet del partido, recomendaciones de personajes influyentes o vínculos familiares, sin que sea necesario que éstos últimos sean muy estrechos ni derivados de la sangre.

Conocemos cuáles son las consecuencias.

Antiguos funcionarios, cuya iniciación en la carrera quizá tampoco sea muy justa, pero que a la larga adquirieron experiencia y conocimientos, son reemplazados por otros improvisados por la nueva ola. Los méritos son postergados ante las recomendaciones. Ni faltan los casos en que la inestabilidad funcionaria se convierte en tentación para realizar, en el menor tiempo, negocios ilícitos para sacar el mayor provecho posible durante el tiempo, quizá breve, de que se dispone. Se crean ítems nuevos, la burocracia crece sin beneficio para el público, sino en su perjuicio pues no se contratan funcionarios para satisfacer necesidades preexistentes, sino que primero se contratan funcionarios para luego inventarles funciones que vienen a sumarse a los trámites, casi siempre pesados, que se realizan ante la administración pública. Se ha llegado al extremo de que los puestos son considerados como derechos adquiridos de modo que si el titular de uno de ellos es retirado, se exige que el que lo ha de reemplazar pertenezca al mismo partido o grupo. Más o menos como cuando los famosos diviseros y cuperos de hace veinte años exigían públicamente privilegios que habían conquistado con sus sufrimientos y con su fidelidad, aunque no siempre estos fundamentos podían ser fácilmente comprobados.

La administración pública es el medio por el que el Estado y el gobierno realizan sus actividades. Si ese medio es inepto, los mejores propósitos pueden venirse abajo como ha probado una larga experiencia. Por eso, decíamos, es curioso y extraño, a la luz de la razón, no de la práctica, que sean los propios grupos gobernantes los que, por convertirse en agencias repartidoras de cargos, preparen su propio desprestigio y hasta su propia ruina, creándose una burocracia ineficaz que, por lo demás, tampoco suele ser muy agradecida ni consecuente.

Referéndum o elecciones

Tal es la disyuntiva ante la que nos encontramos en relación con el deseo de constitucionalizar el país.

Conare ya ha entregado, según se anunció, el estudio que se le encomendará para determinar si el referéndum es factible o no. Conforme a lo que se ha adelantado, el parecer es negativo; hay suficientes razones para inclinarse a que no haya referéndum. Eso implica que, de acuerdo a lo que han pedido varios grupos políticos, se debe lanzar directamente una convocatoria a elecciones, con modalidades que todavía no se han determinado, por ejemplo, respecto a si los representantes integrarán primero una constituyente y sólo luego se transformarán en Congreso ordinario o si será éste el que encare las reformas que se juzga conveniente introducir en nuestras instituciones.

Los detalles pueden ser dejados de lado por unas semanas, pero lo fundamental es resolver si, de una vez, se opta por las elecciones, convocables para mayo o junio del próximo año.

No se trata, evidentemente, de escoger y nada más. Junto con la decisión de convocar a elecciones, deben tomarse todas las medidas para que los preparativos puedan ser llevados a cabo por los grupos políticos La opción es urgente a fin de que se pongan en vigencia, por lo menos, dos medidas destinadas a garantizar comicios democráticos.

Por una parte, está la amnistía política, tanto para detenidos en territorio nacional como para exiliados. Tal amnistía debe ser lo más amplia posible, excluyéndose de ella, a nuestro parecer, sólo a los culpables de atentados contra los derechos humanos elementales.

Por otra parte, debe permitirse que todos los partidos políticos entren en actividad plena pues, de otro modo, los partidos gobernantes gozarán el privilegio de ser los únicos que pueden hacer libremente sus preparativos, mientras los demás tendrán que esperar, quizá hasta que sea materialmente imposible realizar una campaña electoral efectiva.

Granjas agropecuarias

El desarrollo de nuestra agricultura y el incesante crecimiento de las actividades pecuarias hacen cada día más necesaria la instalación de granjas agropecuarias en nuestras zonas de producción. Estas no sólo cumplen una función experimental en la crianza de vacunos o cerdos y de pruebas en el cultivo de frutales, cereales o leguminosas. Esta tarea es, por supuesto, importante e imprescindible para racionalizar la producción y adecuarla a la ecología de cada región.

Las granjas agropecuarias sirven también para orientar al campesino y proporcionarle los suficientes medios para que seleccione y mejore su producción, abandone los cultivos que no son apropiados a su medio físico e inicie otros que signifiquen un mayor rendimiento económico. Aún más necesarias se hacen estos establecimientos si tenemos en cuenta que nuestro campesino trabaja en forma tradicional y rudimentaria, que no está acostumbrado a seleccionar sus semillas ni mejorar su ganado vacuno o porcino mediante la compra de sementales y otras prácticas aconsejadas por las modernas técnicas pecuarias.

En nuestro país funcionan varias granjas experimentales y recientemente se ha instalado una en el departamento del Beni. Sin embargo, no son suficientes para atender a los requerimientos de una actividad que necesariamente tiene que ensancharse si queremos diversificar nuestra agricultura y llegar al autoabastecimiento de muchos productos que hoy tenemos que importar. Las granjas agropecuarias debidamente acondicionadas y con el equipo necesario para desarrollar una labor eficiente son, a nuestro criterio, pequeños proyectos pilotos que deberán esbozar la política agropecuaria, sin la cual nos será muy difícil superar los muchos problemas que afrontamos en este rubro de la actividad nacional. Aún son más necesarias si consideramos que los índices de nuestra producción agrícola en muchos rubros no crecen al mismo ritmo que el incremento de nuestra población lo que con el tiempo puede provocar un desajueste que nos obligue a importar muchos productos que hoy son suficientes para atender las necesidades de la demanda interna.

De todo un poco

Las declaraciones del dictador a una mujer bella

Gina Lollobrígida acaba de realizar un reportaje a Fidel Castro. La estupenda actriz italiana dice que el hombre fuerte de Cuba se mostró cordial y dispuesto a contestar amablemente a sus preguntas. No podía ser de otra manera.- Frente a una mujer bella y de tanta atracción como Gina Lollobrígida nos imaginamos que resulta un tanto difícil, ser rígido y áspero. El eterno femenino cautiva y provoca siempre una sucesión de impresiones gratas. El corazón humano que está hecho de polvo terrenal, del mismo que utilizó Dios para formar a Adán, es débil y siempre se deja cautivar por el hechizo, por el misterioso encanto de una mujer hermosa y, además, de talento.

Lo más interesante de la entrevista es la apreciación que hizo Fidel Castro sobre Kissinger. Afirmó que el hábil diplomático estadounidense es inteligente y capaz. A propósito hace algunos meses el señor Kissinger invitó indirectamente a Cuba que reduzca su dependencia de la Unión Soviética, como un primer paso para su acercamiento hacia Estados Unidos, Dejó abierta la puerta para una posible reanudación de relaciones entre sus países. Fidel Castro no contestó con una violenta y furiosa negativa. Se replegó en el silencio y sólo ahora reconoció las calidades intelectuales del Secretario de Estado norteamericano.

Una vez más el dictador cubano se refirió a sus esfuerzos por crear en Cuba una sociedad mejor y más justa. No dudamos de que tales propósitos sean sinceros. La revolución cubana entre sus muchos defectos y errores, tuvo algunos alcances positivos. Pero al mismo tiempo creemos que sus tentativas de transformar el mundo cubano en algo ideal fracasaron. Los modelos de las utopías de Campanela y Tomás Moro son irrealizables en esta tierra dura e ingrata. La realidad cubana está muy lejos, demasiado lejos, de los sueños del líder cubano. Los primeros días de septiembre de 1973, Fidel Castro aceptó a regañadientes el fracaso de su llamada ofensiva revolucionaria dirigida a la construcción de una sociedad auténticamente comunista. Desde aquella fecha hasta nuestros días las cosas no deben haber cambiado mucho, aunque en sus declaraciones a la Lollobrígida se mostró optimista.

Los revolucionarios difícilmente ceden a la realidad, quizá no la quieren mirar. Siempre contemplan el futuro y anuncian empresas espectaculares, de aquellas que conmueven y abren un rayo de esperanza en los pueblos. Pero son simples ilusiones que se van diluyendo al compás de los fracasos. La última desilusión de Fidel Castro, con los menguados resultados de su llamada ofensiva revolucionaria, debe haber sido muy amarga.Este nuevo arranque, o sea el de la tercera etapa que se inició con la política de consumo fue el remate de una larga serie de frustaciones. Pronto nos llegará el sustituto de la ofensiva revolucionaria, porque una de las maniobras más efectivas de los regímenes comunistas en hacer soportable una vida de privaciones - los racionamientos siguen en Cuba - con fuentes dosis de esperanzas que mantengan la fe maltrecha del pueblo en la causa de la revolución socialista.

Confusio

Carta del Presidente de Venezuela al Presidente de los Estados Unidos

Excelentísimo señor Gerald Ford
Presidente de los Estados Unidos de Norteamérica
La Casa Blanca
Washington DC.

Con cuidadosa atención y particular interés he leído la versión extraoficial de su discurso ante la Asamblea General de las Naciones Unidas. Me apresuro a expresarle que para Venezuela sus palabras tienen una inocultable significación porque ha sido nuestro país en la historia de los últimos quince años, incansable y decidido batallador en la defensa de los precios internacionales del petróleo y porque no ha dejado de estar presente en la justa controversia sobre la situación mundial de las materias primas para defender la posición de nuestros países en los llamados términos de intercambio. El gran foro mundial que usted escogió para presentar los puntos de vista del gobierno de los Estados Unidos sobre los más trascendentales asuntos que hoy afectan o preocupan a todos los pueblos de la tierra, me permite y aconseja usar en lugar de la usual vía diplomática la comunicación pública y directa con usted, para hacer de su conocimiento la reacción de mi gobierno frente a los planteamientos del gobierno de los Estados Unidos.

En la América Latina hemos venido reclamando insistentemente a lo largo de muchas décadas, trato justo y equitativo por parte de los países desarrollados y desde luego, en primer lugar, de nuestro vecino y tradicional amigo, los Estados Unidos de Norteamérica. Hemos señalado reiteradamente cómo se han ido empobreciendo nuestros países como afluentes obligados de la economía norteamericana. Antes de la crisis energética y de que los precios del petróleo alcanzarán los niveles que hoy en día tienen, año tras año, materias primas que producen nuestros países han sido adquiridas a precios que en ningún momento han guardado relación o equilibrio con los de las manufacturas que nuestros países requieren para su desarrollo y que en gran porción han sido compradas en los Estados Unidos no sólo por razones geográficas sino por los créditos atados a la economía norteamericana que tradicionalmente se nos habían venido suministrando.

Cada año los países productores de café, de carne, de estaño, de cobre, de hierro o de petróleo veníamos entregando una mayor cantidad de nuestros productos para obtener las maquinarias y otras manufacturas que importamos, produciéndose de esta manera continua y creciente descapitalización y empobrecimiento de nuestros países.

En América Latina como en los demás países en desarrollo si podemos afirmar que los países desarrollados han venido abusando de las necesidades fundamentales del hombre latinoamericano o asiático o africano. Los precios del petróleo, para citar el caso particular de Venezuela, estuvieron durante muchos años en franco proceso de deterioro mientras nuestro país estaba obligado a recibir las manufacturas provenientes de los Estados Unidos a precios cada vez más altos que cada día limitaban aún más las posibilidades de desarrollo y de bienestar para los venezolanos.

La creación de la Organización de Países Exportadores de Petróleo (OPEP) fue precisamente consecuencia directa del empleo, como arma de opresión económica, por los países desarrollados, de una política de precios viles para nuestras materias primas. En cierta forma este hecho da plena veracidad a sus palabras ante las Naciones Unidas "de que todo intento de un país por emplear un producto con fines políticos tentará inevitablemente a otros países a emplear sus productos para sus propios fines". En estos mismos días estamos viendo cómo la negativa de los países desarrollados entre ellos los Estados Unidos de Norteamérica, oponiéndose a aceptar precios justos y equitativos para el café, ha dado lugar a la inacción de la Organización Internacional del Café creada precisamente con el fin de lograr un equilibrio satisfactorio y justo entre productores y consumidores. Cerca del treinta por ciento de sus ingresos en divisas van a perder los países productores de café en Latinoamérica y Africa, mientras las manufacturas provenientes de las naciones desarrolladas han duplicado o triplicado sus precios.

La crisis de alimentos en el mundo es entre otras razones producto de los altos precios a que las naciones desarrolladas nos venden las maquinarias agrícolas e industriales y demás insumos indispensables para la agricultura y el crecimiento de nuestras economías.

Mi gobierno comparte el criterio por usted expuesto ante la asamblea de las Naciones Unidas en cuanto á que "un mundo de confrontación económica no puede ser un mundo de cooperación política". La confrontación económica la han creado los grandes países que se niegan a darle participación igual a los países en desarrollo en busca del equilibrio indispensable en los términos del intercambio. Venezuela dentro de la Organización de Países Exportadores de Petróleo (OPEP) no ha usado ni usará su riqueza energética como arma política porque no es ni ha sido esa la finalidad con que se creó este organismo defensor de la riqueza básica que se extraía de nuestro subsuelo a precios que no compensaron nunca los valores de nuestras importaciones y de las tecnologías para nuestro desarrollo.

Me atrevo a interpretar la política de la OPEP al afirmarle que los países productores de petróleo aspiramos, a que en un marco mundial como el de las Naciones Unidas, pueda llegarse al entendimiento equitativo y de justicia internacional entre los países productores de materias primas y los países industrializados para encontrar compensaciones decentes y aceptables entre los precios que se nos paga por el trabajo de los hombres y las mujeres de nuestros países, acorralados en la miseria y el que pagan nuestras economías por las importaciones que requerimos.

Esta política de nuestro país, respaldada por todos los partidos, grupos de opinión y por nuestro pueblo, ha sido desarrollada como parte de la educación nacional, ya que lleva y difunde la convicción de que Venezuela es país petrolero, productor y vendedor de un bien de valor creciente y escaso y de importancia estratégica fundamental. No encontramos otro camino para enfrentar el totalitarismo económico que se ha venido apoderando de la dirección de los negocios y del comercio mundial y que tiende a crear tantos males al mundo como los que pretendió imponer el totalitarismo político del nazifacismo frente al cual su gran país dio y prestó al mundo servicio tan heroico como grandioso para merecer la gratitud de la humanidad entera.

La conferencia sobre alimentos que prepara la FAO para el mes de noviembre no podrá alcanzar sus altos fines si los países en desarrollo no logramos garantizarnos precios remunerativos para las materias primas que producimos, en equilibrio necesario y condiciones con los precios de las manufacturas que importamos.

Quiero recordarle a su excelencia que en los diversos foros mundiales que se han realizado para estudiar estas inmensas desigualdades e injusticias que presiden el comercio internacional, los países desarrollados se comprometieron a aportar el uno por ciento de su producto territorial para contribuir con los países en vías de desarrollo. Nunca esta meta fue cumplida. Nuestro país está dispuesto, como lo ha venido demostrando, a dar su contribución económica pero reclama y espera que los países poderosos presten la colaboración a que están obligados. Sobre nuestros países es que han venido pesando siempre las cargas inaceptables del comercio internacional. Nuestras quejas y reclamos nunca han sido oídas y hemos sido burlados en nuestras legítimas aspiraciones. Bien es sabido, porque son cifras divulgadas por organismos de reconocida e indiscutida autoridad mundial, que los precios del petróleo apenas afectan en un ínfimo porcentaje los costos de la producción en los Estados Unidos y en los demás países desarrollados.

Mi gobierno tiene sincero interés en el mantenimiento de las más cordiales y fructíferas relaciones con su gobierno y en este sentido hacemos esfuerzos de cooperación acordes con los intereses del país y con la defensa de nuestra economía, esencialmente en cuanto al manejo de nuestros recursos naturales. Ya en anterior oportunidad, el día quince de julio de 1974, en respuesta a memorándum de la Embajada de los Estados Unidos en Caracas, me permití ordenar al Ministerio de Relaciones Exteriores de Venezuela el memorándum de respuesta que hoy se da a la publicidad en el cual expresaba mi gobierno las preocupaciones que le resumo de nuevo en este texto, por la falta de comprensión y entendimiento entre su país y nuestros países y los grandes países desarrollados, frente a la necesidad de buscar las fórmulas adecuadas para un trato de igualdad y mutuo respeto económico en salvaguarda de los intereses que cada país defiende para garantizar el bienestar de su población.

Ante su importante discurso en las Naciones Unidas quiero hacer esta pública ratificación de la posición de Venezuela y de la disposición en que se encuentra mi gobierno de concurrir a un foro mundial para establecer un régimen de equilibrio entre las materias primas que producen nuestros países y las manufacturas y tecnologías que están en poder de los países desarrollados y que son causa esencial y suficiente que mantiene a más de la mitad de la humanidad en condiciones de precariedad económica y de creciente pobreza. Venezuela tiene que ver con simpatía todo intento por resolver las grandes cuestiones de nuestro tiempo en términos globales pero sin que esta perspectiva mundial signifique el predominio de los grandes países sobre los pequeños. Sería peligroso, ineficaz y dañino que las soluciones globales y universales se olvidaran de que el mundo nos comprende también a nosotros. No puede pensarse, excelentísimo señor Presidente que los consumidores están en una sola parte del mundo. Comparto con Vuestra Excelencia su aspiración y su deseo porque los países productores y los consumidores de petróleo lleguen a acuerdos amplios, sabios, sanos, duraderos y equitativos.

Este mensaje señor Presidente, aspira a expresarle ideas y sentimientos francos que de ninguna manera pueden ni deben entenderse como respuesta hostil a las expresadas por usted en su importante mensaje a las Naciones Unidas. Pero me parece, como Presidente de Venezuela, que contribuyo a una buena relación entre nuestros países al enviarle las expresiones más claras y más representativas de nuestro interés latinoamericano que no es incompatible ni está en conflicto con el interés nacional de su país ni de ninguna otra nación que quiera actuar dentro de reales límites de justicia internacional y no de predominio unilateral.

Puede usted contar con la adhesión y el respaldo de Venezuela, país de vieja y continua amistad con el suyo, en la búsqueda de estas metas.

Con los sentimientos de la más alta consideración.

Carlos Andrés Pérez
Presidente de la República de Venezuela

El camino a Magdalena ¿una nueva frustración?

Por SAUL CLEMENTELLI ARZA

MAGDALENA, (PRESENCIA) (JA). Saúl Clementelli Arza.- Desde que la prensa del país, en estos últimos años, habló de la vertebración del territorio patrio a través de una red caminera que tiene sus troncales que son de lógica prioridad, y una ejecución secundaria los caminos menores que, aunque así se los llame, serán factor de progreso y desarrollo de nuestros pueblos, los habitantes de esta extensa y fronteriza Provincia (Iténez), siempre abrigamos la esperanza de ver vinculadas nuestras localidades, por una vía que nos de acceso al río Mamoré, toda vez que ya para entonces se había hecho algunos planteamientos.

Esta esperanza se la vé acercarse cuando los mismos órganos de difusión, publicaron la concepción del Plan 3.000, salida del despacho de Transportes y Comunicaciones, que a la sazón, tenía como Ministro a un connotado hijo del Beni. En dicho Plan se leía: Puerto Siles (río Mamoré) - San Joaquín- San Ramón- Magdalena - Huacaraje - Baures.

Hacia un sol radiante aquel 22 de Julio (1972) día de la Fiesta Patronal de Magdalena, cuando desciende del avión y pisa tierra itonama el Ministro de Transportes y Comunicaciones, invitado especialmente a realzar los festejos; trae la representación del Presidente de la República; en el salón de actos de Alcaldía Municipal, es declarado Huésped Ilustre; se escuchan vehementes discursos de las autoridades y dirigientes cívicos; cerrando el solemne acto, el dignatario de Estado da la "noticia bomba": los trabajos de la carretera empezarán desde el mes de agosto del año siguiente, con maquinaria de procedencia brasileña, que el gobierno estaba adquiriendo con los recursos del crédito de cinco millones de dólares concedidos por el Brasil a nuestro país. La noticia que da lugar a estruendosos aplausos, era la respuesta a arduas y constantes gestiones de las autoridades cívicas y políticas de la capital de la Provincia.

A partir de ese momento, hasta fines de Agosto de 1973, la alegría rebosaba los corazones de todos los hijos de esta ubérrima tierra y transcurrieron cual saeta que llega a su fin. Las autoridades, optimistas, hacían planes para hacerse presentes en el acto de inauguración de los trabajos que, por supuesto, debía realizarse en Puerto Siles. Ante el anuncio, surgieron expresiones como esta de un dirigente cívico: El Supremo Gobierno ha comprendido que nuestra vinculación con el Mamoré es, ni más ni menos, que para Bolivia una salida soberana al Pacífico.

Llegamos a septiembre de 1973. Las esperanzas se fueron tornando en frustración, lo decía el silencio de las autoridades del Ministerio. Ha transcurrido otro año y la inauguración no tiene ni el menor asomo, por el contrario, cada día que pasa va tomando el tinte azulado de la atmósfera, aunque el plan original hubiera aumentado en kilometraje, según hemos leído y escuchado.

Ante esta dolorosa realidad, los tentáculos del escepticismo, de la desesperanza, de la frustración, han hecho presa del ambiente de credulidad que despertó el anuncio del dignatario; lo exteriorizan las siguientes opiniones. La fe está perdida como corolario de lo que hasta ahora vemos. ¿O será, que la ejecución está programada para el año 3.000? -dijo irónico y sonriente un vecino notable. Otro un anciano-: Pido a Dios que me conserve la vida para ver el movimiento de vehículos. ¡Amalaya! esto suceda dentro de diez años. Un agricultor: Aún estoy joven, por eso no pierdo la esperanza de asentarme al lado de la carretera para transportar al pueblo en camión, mi yuca y mi plátano y todo lo que produzca. Por último, un dirigente cívico se expresó así: Se nos ha mentido y engañado más de la cuenta, pero no por eso vamos a dejar de exigir el cumplimiento de lo que se nos aseguró. Sabemos que las autoridades usarán de argumentos propios, pero nosotros también tenemos mucho que argumentar...

El Plan Nacional para el Desarrollo Rural

Por GASTON PEREIRA D.

Es considerado como el complemento del mero reparto de tierras, abarca fundamentos económicos, objetivos esenciales, diagnósticos del área geográfica, características generales de la población rural, obstáculos para su progreso, educación rural, extensión agrícola, colonización, crédito, agrícola, cooperativismo, salud, nutrición, artesanías, servicio social, etc. Su objetivo esencial es "obtener un aumento sustancial de la producción, mediante la incorporación gradual de herramientas, semillas, seleccionadas, insecticidas, abonos, medios técnicos y maquinaria". Incursiona en los temas de territorio, población y producción, cuyos fragmentos transcribimos y hacemos mención a continuación.

El Plan consigna una superficie de 179.104 Km2 para el altiplano, para los valles 236.500 Km2, con diferencias sustanciales de altitud, clima y suelos, las mismas que determinan una amplia gama de posibilidades económicas y sociales.

El altiplano cultiva y produce papa, olluscos, ocas, habas, cebada, quinua, cañagua y en los lugares templados, trigo y maíz". El ganado ovino ocupa el 85%, el vacuno tiene poca escala, se utiliza para el trabajo agrícola; le siguen en importancia las llamas, alpacas, cerdos, asnos, cabras, gallinas y cuyes. El ganado, con predominio absoluto de razas criollas de escasa talla y peso, con bajísimos rendimientos en carne, leche, lana y trabajo, expuesto al ataque de enfermedades y parásitos, existiendo escasas posibilidades de prevención y control, alimentación deficiente en cantidad y calidad, lo que determina que un vacuno adulto pese escasos 150 a 250 kilos y los ovinos 12 a 18 kilos, los que no han experimentado ningún mejoramiento con nueva sangre; sin embargo, las posibilidades de transformación de la zona son reales".

Los valles, manifiesta, "ocupan una quinta parte del área nacional y de esta parte solamente el 10% corresponde a fondos planos de valle, donde la producción puede ser más intensiva" y "que tienen grandes problemas de erosión; sin embargo se prestan a la difusión de cultivos de alta rentabilidad. Constituyendo sus cultivos tradicionales el maíz, trigo, hortalizas, legumbres, frutales siendo el promedio de la producción anual por familia relativamente bajo, debido a la excesiva parcelación de la tierra y al uso intensivo e irracional a que se la somete".

Los llanos, que abarcan el 60% del área nacional, son tierras cálidas, fértiles, de escasa altitud y actualmente casi inexplotadas y despobladas, aptas para todo tipo de cultivos tropicales y que son las llamadas a dar al país una inmensa producción", y que "el futuro de Bolivia está ligado a la evolución de sus tierras tropicales, a su colonización y a su integración definitiva al territorio y a la economía nacionales", siendo sus productos el arroz, caña de azúcar, café, cacao, tabaco, frutas tropicales yuca, ganado vacuno, caballar, porcino, etc.".

Los valles y el altiplano tienen una superficie de 400.000 Km2., el 80% de los habitantes; sólo el 20% vive en los llanos, acusando un desequilibrio demográfico". "La natalidad alcanza en 1960 a 40.1 por mil, la más alta de América y representa a 146.000 nacimientos por año". (Con este cálculo de 1960 a 1970 nacieron en el área rural 1.460.000 habitantes). "La fisonomía de explotación agropecuaria del altiplano y valles, es fundamentalmente de SUBSISTENCIA Y DESCAPITALIZADA, desarrollada en pequeñas parcelas, muchas veces fragmentadas y dispersas". "Las especies forestales nativas y los arbustos han sido arrasadas casi completamente para combustión. Esta labor destructiva no ha sido compensada con plantaciones artificiales".

"La colonización en el Oriente está siendo penetrada en solamente su periferie, y las experiencias obtenidas demuestran en principio, la existencia de grandes posibilidades económicas para su desarrollo".

"El crédito para los campesinos tiene su fuente en los comerciantes locales, en especial rescatadores de productos que les imponen condiciones, altamente onerosas, arrebatándoles gran parte del fruto de su trabajo".

"Las enfermedades predominantes en el área rural son tuberculosis, con tasas elevadas, paludismo, sarampión, coqueluche, viruela, tifo exantemático, fiebre amarilla, peste, lepra en 8 de los 9 departamentos, Santa Cruz con 40 focos leprógenos, Beni 38, Chuquisaca 36, Cochabamba 35, Tarija 32, La Paz 20" (pag. 54).

Sobre la escuela rural propugna la "instalación del huerto y la granja escolares como uno de los medios más demostrativos para educar a maestros y alumnos, para que aprendan teoría y práctica del cultivo y cría de animales de granja (conejos, aves, cerdos, frutales, hortalizas y legumbres), que además les proporcionen alimentos".

Hasta aquí el Plan Nal. de Desarrollo Rural, hecho para las condiciones de Bolivia, un plan para los bolivianos, que requiere ser complementado y enriquecido con nuevas orientaciones. Nuestro aporte se concentraría en lo siguiente:

- Organización de Cooperativas integrales asociando a los desocupados que aspiren a trabajar en tareas agropecuarias, en todas las regiones ubérrimas donde el esfuerzo del hombre es menor por las bondades de la naturaleza.

- En las fronteras, zonas periféricas, fundar aldeas, centros rurales, ciudades regionales, sociedades cooperativas. La dotación de tierras debe ser para cooperativas y no individual, a fin de impedir la venta a vecinos extranjeros.

- Efectuar una enseñanza generalizada en ámbito nacional sobre tecnologías agropecuarias, adiestrar a nuestro elemento rural para una agropecuaria tecnificada (a mayor técnica mayor producción). Las Corporaciones Regionales y otras instituciones deberán formar comisiones móviles de adiestramiento para una agricultura tecnificada, ya que tenemos una considerable población rural semi o casi inútil por carecer de tecnologías que les ayuden a redoblar el volumen de su producción; tienen un atraso de unos 1.000 años con relación a la explotación agropecuaria moderna de los países desarrollados. Tecnología que no es difícil alcanzar mediante un salto, por cuanto es fácilmente asimilable.

- Estudiar exhaustivamente el traslado masivo de la población rural a la ciudad que disminuye la mano de obra en la agricultura y aumenta la desocupación en las ciudades, disminuyendo el volumen de producción en la zona rural, además de causar problemas sociales como el aumento del consumo en la ciudad. A estos campesinos que viven en las ciudades aumentando el ejército de desocupados y pobres, en algunos casos dedicados a la vagancia y al robo por necesidad, de los debe devolver al campo organizándolos en cooperativas de producción mecanizadas y tecnificadas, en combinación con elementos de la clase media empobrecida, para que los orienten y les den iniciativas.

- La reforma agraria tiene fundamentalmente el objetivo de aumentar la producción; al que no trabaje la tierra o "produzca poco para consumir poco" debe aplicársele el slogan "la tierra es de quien la trabaja".

- En México y también en Chile están fomentando la cría

(Pasa a la página 7)

Espacio Estadístico

Producción de azúcar y petróleo en Santa Cruz

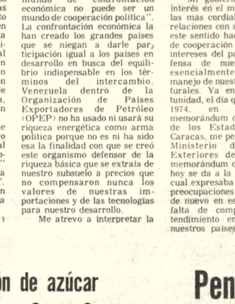

El Departamento de Santa Cruz, en el año 1973, ha tenido una producción, de 3.085.060 quintales de azúcar de caña y 2.111.200 metros cúbicos de petróleo crudo. De acuerdo al siguiente detalle:

Producción de Azúcar de Caña	Quintales
Ingenio Guabirá	1.052.431
Ingenio La Bélgica	1.223.139
Ingenio San Aurelio	809.490
TOTAL:	3.085.060
Producción de Petróleo Crudo	**Miles de Metros Cúbicos**
Area Camiri	181,2
Camiri	110,5
Tatarenda	70,7
Area Santa Cruz	1.930,0
Caranda	416,9
COLPA	302,0
Río Grande	771,1
La Peña	440,0
TOTAL	2.111,2

Instituto Nacional de Estadística

Penosa experiencia sobre mal servicio de trenes a Potosí

Por VICTOR SANTA CRUZ

Viajar desde la localidad de Camargo hasta la Capital del departamento de Potosí, constituye una verdadera atracción a través de las atrevidas carreras que suben hasta alturas que sobrepasan los tres mil metros, para luego descender de nuevo hasta los valles floridos de las provincias de Chichas.

Al elevarse de nuevo la carretera, después de haber contemplado en largas horas el trayecto de los valles, el viajero llega de nuevo a la meseta altiplánica, desde cuya distancia se perfila en el horizonte el fabuloso Cerro Rico que domina la ciudad de Potosí.

En los finales de la carretera, los ómnibus que transportan a los viajeros pasan por las proximidades de esa bella y rica montaña, famosa en todo el mundo de la época colonial, plena de aquel sabor arcaico de los tiempos idos, cuando luchaban valerosamente vicuñas y vascongados.

Por tercera vez, tuvimos la satisfacción de visitar la Villa Imperial, pero en esta oportunidad tuvimos el regalo de las nevadas del pasado mes de agosto, ya que el Cerro Rico se encontraba más bello que nunca con la blancura de sus cumbres, perfiladas claramente en el azul de su cielo.

Mayor fue nuestra satisfacción al comprobar que desde la vez anterior que la visitamos, el progreso de la ciudad había avanzado mucho más de los que esperábamos encontrar, ya que ahora tuvimos la alegría de ver nuevas avenidas y plazoletas, mayor disciplina y limpieza en sus mercados, y un control más esmerado en las reliquias pictóricas que se encuentran en sus templos.

Empero, al visitar uno de estos templos, comprobamos con gran pena que algunos de aquellos valiosos lienzos de la época colonial habían desaparecido desde la anterior visita, efectuada algunos años atrás. Indagamos sobre dicha desaparición, habiéndosenos informado que el robo se produjo hacia 1972, sin que se hubiese identificado a los autores del sacrilegio religioso y a la vez artístico.

En contraste con este penoso episodio, tuvimos la satisfacción de encontrar la Casa de la Moneda en mejores condiciones de ordenamiento en la mayor parte de las salas de exposición. Asimismo y de manera general, había disciplina en las visitas de turistas, cuyos grupos estaban acompañados por guías o cicerones que ilustraban a los concurrentes con el historial de los cuadros pictóricos y de los diversos objetos y manuscritos existentes en aquella magnífica y secular Casa de la Moneda.

La pasamos muy bien durante nuestra estada en Potosí. Y en el inicio de nuestro viaje de retorno, realizado en ferrocarril, con lo cual tuvimos la oportunidad de atravesar con mayor seguridad las montañas cubiertas por la nieve, pero tuvimos una lamentable experiencia al comprobar la pésima administración ferroviaria, debida en parte a la anarquía sindical, como igualmente a la escasez de recursos económicos.

Un triste ejemplo de la anarquía sindical puede evidenciarse por lo que objetivamente hemos comprobado. En primer lugar, los vagones de primera clase no solamente conducían a los pasajeros que habían adquirido sus correspondientes fichas abonando las tarifas señaladas para esa categoría.

Ocurrió, sin embargo, que en esos vagones no solamente viajaban los pasajeros que habían adquirido tales fichas, sino que eran ocupados por los familiares del personal de empleados. Y no sólo era eso, sino que lo peor era la conducta que observaban, ya que algunos de aquellos familiares se encontraban completamente embriagados y proferían palabras groseras, sin respetar a algunas pocas señoras que tuvieron la mala suerte de ocupar el coche donde también viajaban los ebrios.

Todavía hubo algo peor en el convoy en que viajábamos. Luego de cruzar la cordillera y de bajar hasta la meseta altiplánica, llegamos al Río Mulato justo a horas 24. Los inspectores y conductores de los diferentes coches, que minutos antes ingresaron a marcar las fichas, desaparecieron del tren estacionado hasta el día siguiente, en horas de la tarde, para reanudar la marcha sólo después de haber conectado con los coches que venían desde la Argentina.

Fueron angustiosas las horas que permanecimos estancados en la estación de Río Mulato, a la espera de la llegada del tren argentino. La temperatura a partir de la UNA DE LA MADRUGADA hasta las OCHO descendió a menos de CERO GRADOS, habiéndose indispuesto por el frío varios de los pasajeros que ocupaban los carros de primera clase, pues los familiares de los empleados que vinieron de Potosí desembarcaron en Río Mulato para esperar la llegada de un camión, en el que a las DOS DE AQUEL TREMENDO AMANECER cargaron dicho vehículo con mercaderías, con destino a Oruro o a La paz.

Cuando preguntamos al jefe de estadión de Río Mulato el porqué de aquella prolongada espera desde la media noche hasta horas de la tarde del día siguiente, se concretó a decir que esa detención del tren procedía de una orden que se le impartió desde otra estación. Así va de pésima la atención del servicio ferroviario.

Campesinos de Cochabamba se reunirán en congreso

COCHABAMBA, 26 (PRESENCIA).- Del 25 al 27 de octubre se llevará a cabo el congreso ordinario de trabajadores campesinos de Cochabamba, en la localidad de Capinota.

En una conferencia de prensa, los interventores de la Federación local, Eusebio Ricaldi y Marcos Rodríguez, hicieron conocer que la fecha del congreso ha sido definitivamente fijada, luego de que, en varias oportunidades, se tuvo que suspender la realización.

El evento campesino, inicialmente debía llevarse a cabo el 2 de agosto, en recordación del Día del Campesino, posteriormente el 15 del mismo mes y luego a fines del mes en curso.

La postergación del congreso, según explicaron los dirigentes, se debió fundamentalmente a que la mayoría de las centrales y sub centrales agrarias se hallaban desorganizadas.

El congreso tendrá como delegados titulares a los interventores de la Federación, seis delegados de cada una de las centrales y sub centrales y uño por cooperativa con personería jurídica.

Los gastos de permanencia y pasajes correrán a cargo de cada una de las organizaciones. Participarán también, "con derecho a dirigir el congreso" los ejecutivos de la Confederación Nacional.

Al mismo tiempo, el congreso reconoce como delegados fraternales al Ministro de Asuntos Campesinos y Agropecuarios, Comando Conjunto de las Fuerzas Armadas, Prefecto del Departamento, Comandante de la VII División, Presidente del Consejo de Reforma Agraria, Director de Desarrollo de Comunidades, CORDECO, Gerente de los Bancos del Estado y Agrícola y directores distritales de Asuntos Campesinos y Agricultura.

El temario que se hizo conocer comprende: análisis de la Ley de Reforma Agraria, Educación Rural, Pacto Militar-Campesino, Seguro Social Campesino y Asuntos políticos.

—JOVENES VOLUNTARIOS.- Representantes de la organización Mundo Joven en Acción son vistos cuando se reunieron con el Subsecretario de Juventudes, My. José Quirós Antequera, para recibir un lote de herramientas consistente en palas, picotas, carretillas y otras destinados a llevar a cabo un programa de trabajo en la zona de colonización de Quiquibey.

El programa contempla la participación de 150 jóvenes; el primer grupo de 15 partió el lunes y tendrá a su cargo los trabajos preliminares en los terrenos que ha destinado el Instituto Nacional de Colonización.

Por considerar de importancia la acción que desplegarán los voluntarios juveniles en la región, la Subsecretaría de Juventudes ha dispuesto prestarles su cooperación proporcionando raciones alimenticias.

Aplican plan de fomento a la producción de maíz

COCHABAMBA, 26 (PRESENCIA).- CORDECO el Ministerio de Asuntos Campesinos y Agropecuarios, Banco Agrícola y el Centro de Investigaciones Fitotécnicas, ejecutarán un importante proyecto de siembra de maíz en el departamento, con el propósito de cubrir las necesidades de este producto.

El proyecto para el que se firmó un convenio, entre los organismos participantes, será realizado por un costo de 800.000 pesos bolivianos, asignados por CORDECO, en un area de 400 hectáreas en las zonas de Mizque, Aiquile y el Valle Alto.

Se dispone de 4 variedades de semilla mejorada, esperándose un rendimiento de 2,500 a 8.000 kilos por hectáreas. Lo que constituira un considerable incremento de la producción, en relación con el sistema tradicional en el que se consiguen sólo 1.200 kilos hectárea.

La Corporación de Desarrollo ha planificado la entrega de dos mil pesos a cada campesino, de un grupo de 400 que participarán en el proyecto, con el fin de que ellos puedan adquirir la semilla mejorada y los fertilizantes necesarios.

Máximo Cabrera, técnico de CORDECO a cargo del proyecto, manifestó que con este sistema se logrará un incremento promedio de 3.000 kilos por hectárea, subiendo el mismo en 4.883 pesos más sobre lo logrado hasta ahora.

El incremento de producción a nivel regional, será de 2,3 por ciento y el rendimiento por hectárea de un 37 por ciento.

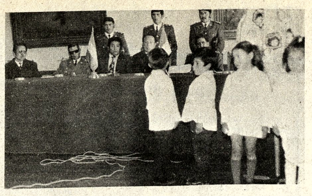

BODAS DE ORO.- Al recordarse los cincuenta años de trabajo del Kinder garten Rafael Bustillo de Potosí, la Alcaldía distinguió a ese centro de educación con la Orden Bartolomé Arzans de Orsua y Vela, que premia los méritos en el campo de la educación (Foto MENDOZA para PRESENCIA).

Kindergarten de Potosí recibió condecoración

POTOSI, 26 (PRESENCIA).- El Kindergarten Rafael Bustillo recibió la condecoración "Bartolomé Arzans de Orsúa y Vela" por haber cumplido cincuenta años al servicio de la niñez.

La condecoración, otorgada por la Alcaldía Municipal, fue entregada en acto solemne con la presencia de autoridades distritales.

Hernán Gutiérrez Borja, Jefe de la Comuna, a tiempo de entregar la distinción, expresó que "para la Alcaldía es un honor premiar los servicios en el campo educación y más aun dentro de la formación de pequeños niños".

El kindergarten Rafael Bustillo creado en 1923, como un jardín de niños, se ha distinguido durante medio siglo de existencia y su prestigio creciente lo coloca como uno de los planteles importantes de la Villa Imperial.

"Felicito -añadió la autoridad municipal- a sus actuales profesores, como a los educadores que en 50 años pu[illegible] dedicación y su esfuer[illegible]".

Agradeciendo las [illegible] del Jefe de la Comuna reconociendo la concesión la condecoración, la Directo[ra] del Kinder Rafael Bustillo, Pr[of.] Gladys Chávez de Decorm[...] expresó que "constituye honor recibir la Ord[en] Municipal de la Educac[ión] "Bartolomé Arzans de Orsúa Vela", dedicarse a la educac[ión] de infantes es una de las [ex]periencias más gratas y sac[ri]ficadas a la vez".

"En cincuenta años de v[ida] el kindergarten Rafael Busti[llo] ha servido a miles de niños y [la] distinción que recibimos [h]servirá para redoblar nues[tro] entusiasmo en el campo de [la] educación", dijo.

Al acto de condecorac[ión] aparte de las autoridades [del] ramo, estuvieron el Prefecto [del] Departamento, Wálter Zule[...] el Comandante del Regimie[nto] Pérez 3 de Infantería, [...] Wálter Coussin Frontaura, Alcalde Municipal, Her[nán] Gutiérrez Borja y repres[en]tantes de instituciones [po]tosinas.

Se realizan consultas para conferencia sobre educación

COCHABAMBA, 26 (PRESENCIA).- Julio Loayza Iraola, Director General de Educación, señaló que la II Conferencia Nacional de Autoridades Educacionales se cumplirá en La Paz en enero próximo.

Esa autoridad entrevista a las autoridades distritales de educación, para hacerles conocer aspectos relacionados con la Conferencia que se prepara y que tendrá a su cargo la revisión de los programas aplicados hasta el presente.

Loayza hizo conocer que la Dirección de Planeamiento Educativo entregó al Ministerio del ramo, el plan boliviano de Educación "que significa un paso positivo, porque la mayoría de los países del Continente no cuenta con algo similar".

El plan, según Loayza, "significa no andar de memoria en el campo de la educación", sino todo un trabajo para la educación pre escolar, básica, intermedia, media y superior no universitaria.

Dentro del plan, están la Ley de Normales y el Código de la Educación Boliviana. En el nuevo plan, se aprobó definitivamente la estructura 5 - 3 - 4, "porque se considera como la mejor dentro del aspecto cronológico, pedagógico y social en el país", según dijo el Director General.

Loayza llegó procedente de Tarija y Sucre, donde detalló aspectos de la Conferencia que se prepara.

En octubre será terminado hospital de CNSS en Pazña

En octubre será concluído el Hospital de Pazña, ubicado en el centro minero del mismo nombre, según informaron autoridades de la Caja Nacional de Seguridad Social.

El edificio contará con ambientes para instalar tres consultorios externos, farmacias, administración, seis piezas para internado de pacientes, cada una con capacidad de 12 camas, vivienda para médicos y sala de cirugía.

La Caja Nacional de Seguridad Social para dotar a ese hospital de los equipos médicos, ha convocado a propuestas para la adquisición de laboratorios, rayos X y otros.

Maestros de Oruro apoyan a sus colegas de La Paz

ORURO, 26 (PRESENCIA).- El Comité Sindical de Delegados de Base de la docencia orureña, en una asamblea efectuada ayer, determinó ingresar en un paro de labores general, si en las 24 horas siguientes no se soluciona el problema que se ha suscitado en el magisterio paceño.

La decisión del Comité Sindical de Delegados de Base, que agrupa a una parte del magisterio orureño, fue dada a conocer en un comunicado que exhorta a los docentes del Distrito, a observar disciplinadamente, "las medidas más conduncentes que las circunstancias nos impongan, si acaso los justos planteamientos de los colegas de La Paz no son escuchados en el plazo perentorio de 24 horas, a partir de las cero horas del día 26 del presente mes".

En parte del citado comunicado se expresa: "Los Delegados de Bases de la Asamblea del Magisterio Urbano de Oruro, se dirigen a los maestros y a la opinión pública, para hacer conocer su protesta enérgica, ante la insensibilidad que linda con la irresponsabilidad, cuando "por falta de tiempo", no se encara los problemas tan meridianamente justificados, ante la opinión pública nacional, como el de la huelga general e indefinida que, desde hace varios días y con valentía a toda prueba, sostienen los maestros de la ciudad de La Paz, solo en busca del respeto del Código de la Educación Boliviana, la Constitución Política del Estado, Estatutos de la Federación Nacional de Maestros de Bolivia".

El documento agrega: "Quienes nombraron "interventores" con decretos, están llamados a retirarlos en la misma forma, no sólo en La Paz, sino en todo el país, particularmente en la Federación Nacional del Magisterio Urbano de Bolivia; porque quienes prohijaron el nepotismo sindical y la politización sectorial, no tienen derecho a hablar de independencia sindical; si lo hacen será en la medida de seguir locupletando los puestos asaltados a nivel sindical, profesional y técnico-administrativo".

Agrega: "Por tanto, la Delegación de Bases del Magisterio orureño, no reconoce ni reconocerá a quienes, fraudulentamente y sin haber observado la más pequeña regla del juego democrático, se hicieron elegir por personal de servicio y magisterio obsecuente, como representantes de la Federación orureña".

EMPRESA MINERA

Requiere servicios de un Tenedor de Libros con especialidad en Contabilidad Minera y de Costos, presentarse con certificados en Gabriel Gosálvez Nº 221. Teléfono Nº 27051, los días 26 y 27 de horas 15 a 18 p.m.

CASAS AMOBLADAS EN ALQUILER

Necesita importante empresa preferentemente en Calacoto, La Florida, Irpavi u Obrajes.

Enviar ofertas con detalle de ubicación, dependencias y canon de alquiler a la casilla Nº 4467.

Representante exclusivo para Bolivia: La Paz "ANDIN LTDA." Telf. 43084 Cas. 6127
MEDIAL Ginebra - Suiza

CAMBIE UD. SU MOTOR A GASOLINA CON EL PODEROSO Y ECONOMICO MOTOR A DIESEL

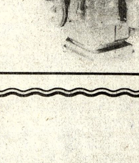

PERKINS

MOTOR QUE HA DEMOSTRADO SER DE PRIMERA CLASE PARA APLICACION EN TODO TIPO DE VEHICULOS: CAMIONES, VOLQUETAS, TRACTORES, OMNIBUSES, ETC.

» LARGA VIDA
» ECONOMIA
» POTENCIA

PROVEEMOS UN RESPALDO COMPLETO EN CUANTO A REPUESTOS Y SERVICIO.

REPRESENTANTES EXCLUSIVOS PARA BOLIVIA
S.A.C.I.
SOCIEDAD ANONIMA COMERCIAL INDUSTRIAL
La Paz, Ingavi 1058 – Tel. 55075 – Casilla 346
COCHABAMBA, Jordán 3936
SANTA CRUZ, Suárez de Figueroa 72 • ORURO, Bolívar 381

Se lo precisa al Dr. GUILLERMO ARAMAYO
Ex-Médico de Estalsa.
Dar datos en SISMA LTDA.
Calle Potosí Nº. 1355, 3er. Piso.
La Paz.

SE COMPRA TURRILES VACIOS

Capacidad 200 litros en buen estado

Se recoje en el lugar de venta

Ref: Av. 20 Octubre Nº 1829

Teléfono 42949-42956

YA VIENE

La película de Fred Zinnemann
EL DIA DEL CHACAL
MUY PRONTO EN NUESTRA CIUDAD

ENCOMIENDAS REZAGADAS EN OFICINA DISTRITAL LAB, LA PAZ, EXISTENTES AL 24 DE SEPTIEMBRE DE 1974

LETRA "A"

Avilés Alvaro GA. 956183
Air France 970628
Acosta Cira 952460
Antelo Osvaldo 766840
Apaza Lino Estela de 649151
Avilés Carlos 838194
Arancibia S. Clara de 888285
Aderete Héctor 901386
Arza Velarde
Esther María 009477
Aubry D. Roger 892380
Acosta Cira 952583
Alcalá R. Ruly 949271
Araoz O. Luis 919967
Avalos V. Felicidad 977122
Arana Concepción de 961335
Avilés P. Graciela de 976067
Aras R. Hilda de 976088
Arroyo Eduardo 807010
Arduz Gonzalo 965467
Acosta Vaca Cira 952650
Arana Marquez
Rosario de 966281
Autry Don (Sun Oil Co.) 969351
Alvarez A. José 931271
Antequera Frías
Nilda de 835401
Aguilera Benedicto 969652
Amosabel Moisés 588342
Antequera Oporto Luis 835424
Acosta Vaca Cira 952417
Albis R. José 952268
Ascui Roberto R. 12059
Aliaga R. Ernesto 970669
Alderete Irma 964994
Avoroma Pilar 897904
Laury Antelo E. 835486
Achá Prado Gonzalo de 965538
Aranibar Jaime 961706
Arteaga S. Carlos 975049
Antequera T. Justina 975074
Antelo Carmen

LETRA "B"

Bravo Arias Josefina 538670
Badani Hugo 892760
Blanco Carlos 879589
Benavides T. Betty 956589
Balcazar Saravia
Elizabeth 909858
Bazoalto L.
Elena v. de 779815
Barragán Jorge 787154
Baudebe Angelita 874564
Brito C. Walter 951164
Belmonte A.
Victoria de 768712
Budnerowski 000546
Banzer Chavez Cesar
10132 (956322)
Balcarcel Roberto 956322
Becerra Martha de 969032
Bueno M. Oscar 007163
Balcazar Arias
Isabel 968493
Beltran Norah de 949256
Bursztyn Mario 970071
Brito T. Julia de 61482
Ballón Mario 961446
Barrero T.
Mónica de 876184
Banegas Iporre José 970828
Braun Manuela vda.de 972766

LETRA "C"

Camacho Guillermo GA. 957090
Cabrera M. Luis 875144
Comité Ejecutivo
Nl. Educ. LPB. 886889
Castillo Héctor 919559
Castillo Cunioli
Leandro 964379
Casablanca Policarpio 783398
Cabral Carmen Delcy 919798
Carrasco V. Alberto 866677
Calderón Teresa de 845347
Camacho L. Guillermo 957507
Carpio del R. Olga 832086
Coca Gomez Víctor 957506
Camacho Raúl 763345
Castillo María
Esther 789674
Céspedes Eugenia 888274
Cuéllar Luis 950703
Costas V.
Manuel Juan 967873
Cuba V. Nelson 966272
Cuéllar C. Luis Mario 870891
Carpio del R. Olga 834081
Cadena N. César 10401
Chaga S. Juana 919271
Coimbra Balcázar
Margarita 977021
Coronel Manuel 952580
Cocaure M. Sabino 976076
CENAFI Internado 952602
CASEGURAL 970781
Casa Lucy 961420
Contralor República 972586
Cía. Agencias
Unidas Ltda. 961422
COFADENA 970171
COFADENA 949263
Coca M. Wilfredo 835476
Carrasco Victoria de 972597
Cladera César 949316
Cnl. Pablo Caballero 965474
Cuevas Celia 970890
Cardona Claudio 961682
Cardozo María
Ana de 961626
Correa María 972740
Cunioli del
Castillo Leonardo 965074
Chavez C. de Celia 952918

LETRA "D"

Director Gral.
Logística 970737
Descomunidades 970798
Director Gral.
de la Renta 972647
Director Serv.
Nal. Meteorología 886863
Director Ejecutivo
de ALDE 848606
Director Gral.
Contabilidad 919624
Director Nal.
de CONEPLAN 964564
Director Nal. de
Estadísticas 952412
Director Gral.
de Educación 969871
Dávila Goitia Jorge 901410
Director Gral.
Contabilidad M.F. 966028
Donato Gelsina 806456
Abel Díaz 810935
Dávila Luisa
María de 955803

LETRA "E"

Carlo Erba 961496
Carlo Erba 965430
Ello Guillermo Tomás 000789
ESTATEX S.A. 767618
Escóbar
Alejandrina de 648625
Empresa Constructora
Claure 006524
Eguino José 966003
Emparbol Ltda. GA. 006932
Escalante
Juan Carlos 760602
Escuelas Latino
Americanas 966261
Espinoza Jorge 977045
Todenelly Ebe V. 970111
Echalar A. Daniel 970136
Escóbar Isidora 970497
Enríquez Lidia 952623
Escóbar Wálter 970586
ENFE 988585

LETRA "F"

Fondo Empleados
BAMIN 953887
Desy Antelo de Fefai 008189
Farmacia
Sudamericana 881069
Fernández Raúl 969587
Fómex Naviana 876875
Fernández
Noel Enríquez 951954
Fed. Nal. De
Cooperativas 949287
Fernández Juan
de la O. 965342
Folonier Esther
María de 977156
Flores Elías 970202
Farfán Miriam 970452
Flores Quiroz
Máximo 977186
Farah David -I L V- 961636
Frías Ferman 952908

LETRA "G"

Guachalla René 821149
Gutiérrez
Guadalupe de 005278
Gamez A. Humberto 760518
Gualasua Román 781335
García Enrique Luis 787164
Gabinete
Criminalístico 919364
Gualachavo Alcadio 001262
García Carmen
Narvaez de 830572
Garrón Olga de 894822
Grillo Eduardo
Jorge 828871
Gonzales C. Carlos 952537
Gallardo O.
Flora de 959293
Guzmán Aníbal 972478
Gutiérrez C.
Teresa de 725663
García Benjamín 972498
Gutiérrez
Terceros Jaime 970256
Garabito José 970496
Greminger Rodolfo 970515
Guzmán Zorka de 961428
Guzmán Zorka de 961426
Guzmán José 988529
Guarayo José 972717
Greminger Rodolfo 961755
Gutiérrez Cuellar
Luisa 003799

LETRA "H"

Hurtado Elodia 961315
Hidalgo Teresa 970579
Hurtado G. Lidia de 970450
Hernandez Mert de 970453
S. Howson S.A. 965466
Harbe Enrique 852019
Hurtado Gualberto 793598
Helguero
Carlos B. la V. 977069
Hidalgo Eduardo 970773
Humérez O. Irlanda 952916

LETRA "I"

Importadora
Zbinden Cía. GA. 970278
IBM de Bolivia 968094
Ibanera M. Ruperto 853230
Instituto de
Inversiones Nl. 895979
Illanez Carmen 898379
Iriarte C. Rómulo 919146
Irmay A. Margit de 889321
Irady Javier 005303
Mecedonio Inturrias 811941
Ivar Ibañez 969900
Invernizzi Mario 970040
Issa C. Juan 970224
Inchauste Yolanda de 952914
IMFABOL Ltda. 969939

LETRA "J"

Jiménez Julia de 966839
Jiménez Mercedes de 896179
Jiménez Julia de 878266
Jefe Nal. Campaña
Identificación 961297
Justiniano
Lourdes Mary 964860
Jefe Nal. Escalafón
Finanzas 964873
Jiménez Mercedes de 952687
Jiménez Rainaldo 970685
Jiménez Mercedes de 975048
Jiménez Carmela de 975020
Jordán Rojas Mario 970960

LETRA "K"

Kussy y Cía. 82115
Kieffer Raúl 988626

LETRA "L"

La Promotora 961157
Liendo H. Marcelo 743810
Lema Chamila 783000
López Carlos C. 949240
Leytón Virginia 795049
Lastra Mario 969479
Carvonic Liquis 969709
Linares Félix 896954
Lara S. Alfredo 648437
Lema Enrique 538767
Lopez Aida de 952296
Librería Universitaria UMSA 10144
Lauro y Cía. 806674
Lonsdales Jorge 917794
Loza Leonor Ch. de 11324
Lurici Irene 760583
Lopez Rivas Carlos 835097
Larrarte Julia 923602
Leigue Sinforoso 919861
Lobo Wilfredo 961397
León Wilfredo 961419
Luzzio Juan 965498
López Carlos 965479
Lara F. Carmen 972701

LETRA "M"

Min-Industria y
Comercio 965438
Motocentro Ltda. 970555
Misión Militar 961291
Madre Angélica Nan 845920
Mallea Gladys 964540
Montenegro
Clemencia de 952220
Moreno Llanos Teresa 005389
Montero Adel
(Pres-Rep.) 908439
Min. Energía Eléctrica Ga. 952408
Cnl. Montero Carlos B. 828108
Michel Jaime 875438
Morón Ruben Lit 923938
Min- Planificación
Aduana 964567
Machicao Nicanor 902407
Marchete T. Wilma de 972077
Mollinedo Sonia de 950937
Mercado T. Eduardo 972247
Moreno Q. Pedro UMSA 951307
Mercado Cuéllar Ceferino 964697
Madre Clara Sast 005146
Maceda G. Danny vda. de 874976
Morales Natalio 12765
Mostajo Leonor 10175
Morales Landívar José 910005
Mathies Peter 869825
Mamani Benigna 955494
Min de Finanzas
Escalafón Pers. 964423
Manning Tomás 777993
Montero Gonzalo 955873
Martínez Madalina de 949203
Méndez Víctor 968963
Moro Charito de 10252
Mitmler Paul 825602
Moreno Llanos Teresa 538842
Mendizabal Eida de 952122
Mendieta Jorge 007111
Muñoz Reyes Fadrique 892591
Murillo Natinida de 966354
Miranda Ch. Néstor 965338
Muller Rosy de 977107
Martins Oyola Eduardo 976079
Maese Roca Santiago 964911
Melgar V. Dolly 897350
Mallea Franco José 976061
Moreno Avilés Mario 970303
Montellano Hugo 970210
Morales Moscoso Elsa 952870
Mendoza T. Rosa de 970410
Murillo Ruth de 972644
Marquez O. Víctor 988509
Mendoza H. Elsa 972690
Montaño José 970832
Muñoz Federico 972782
Morales A. Juan 961172
Monrroy Teresa 970911

LETRA "N"

Noriega R. Carlos 952859
Nobre Cristina María 916296
Cadena Cesar Novca 952074
Najera Roberto 961148
Negrete B. Marlene 976074

LETRA "O"

OMEBO Ltda. 970077
Obrist y Cía 950229
Otalora M. de Cristina 787968
Otalora Enrique 968848
Ossio Luis S. 972216
Orihuela O. Dalia de 951244
Ortíz Ela B. 648483
Oropeza Elena María 678630
Ocampo Hugo Víctor 961381

LETRA "P"

Padres Agustinos GA. 961839
Padres Maryknoll 11722
Pinell Rosmary 868570
Portanda Bernardino 890090
Polo M. Hugo 972100
Promotora Comercial 938799
Pacheco Milton Enrique 77579
Pairo Mariano 952219
Pabón M. Edgar 966139
Pozo Trigo Guillermo 954128
Pabón Luis 008897
Paz Zarco Sarah vda. de 968817
Pereira R. Jenny de 897326
Peralta Juan Tórrez 875024
Pérez Lorenzo 923603
Paumer Luisa de 683963
Paes Barrón Mario 916461
Gustavo Peredo 961250
Portocarrero
Humberto 964859
Prado René 970294
Peredo D. Dinora 970558
Peñaloza Nelly de 952642
Paz Cardozo
Milton 11329
Prado Nene 970635
Ponce Cortez
Armando Juan 970800
Pucci Pedro 970920

LETRA "Q"

Quiroga Jorge E. 960215
Quiroga Teodorico M. 964870

LETRA "R"

Región Militar Nº. 1 938849
Rodrigo Félix 966070
Rada Eilex 919148
Rúa Solíz Feliza 874788
Rúa Solíz Feiliza 850909
Rea Iriarte Yudy 897207
Rodrigo V. Isabel de 921307
Ruis Gutierrez
Ela 785086
Reyes Carlos 909695
Ruiz M. Nohra 704774
Romay Vergara
Rosario de 968974
Romero R. Rosario 806283
Ritter Tom 869823
Roca Monje Javier 895503
Rosado Freddy C. 005042
Roca Pastora de 916344
Rivero Sossa
Carmelo 969805
Rivero L. Bismarck 969963
Romay Vergara
Rosario de 970068
Romero Freddy 977183
Rojas Nery 964902
Roncal Hugo A. 970257
Rolón Anaya
Mario 970359
Romero H. José 970591
Rodal Pedro C. 972656
Rea Esperanza de 970671
Rodriguez Laida A. 972742
Universidad
Católica 965481

LETRA "S"

Sickinger y Cía. 97007[illegible]
Santis Miguel de 89263[illegible]
Suáres Tomasa de 75247[illegible]
Susano Silvestre
Sebastián 95146[illegible]
Sebastián Hernando GA. 76509[illegible]
Sempértegui Cristina 89856[illegible]
Sánchez Vargas Máxima 95135[illegible]
Sánchez Chávez Román 83685[illegible]
Salinas Ela 93884[illegible]
Saavedra Hilarión 12007
Reynaldo Saavedra
Ponce 61477[illegible]
Sociedad Comercial
Pacífico 00865[illegible]
Silva P. Raúl 78380[illegible]
Soria Galvarro
Ma. Luisa 95625[illegible]
Smith E. Earl 96670[illegible]
Soruco Elvira de 97297[illegible]
Salinas Emma de
Saavedra 75365[illegible]
Alberto Juan 87728[illegible]
Silva Blanca C. de 00774[illegible]
Suárez Luisa
Tomasa de 00153[illegible]
Salvatierra Luis
José 75237[illegible]
Sierra Florencio 88809[illegible]
Sánchez de Isabel 88721[illegible]
Suárez Melgar Rosy 96817[illegible]
Strauss Guido 89917[illegible]
Sossa Yolanda de 96950[illegible]
Serrate Carlos
Facult. Derecho 95388[illegible]
Salazar Guillermo 93837[illegible]
Santos José 95153[illegible]
Solíz O. Abraham 95258[illegible]
Saucedo Arnaldo 97005[illegible]
Solar G. Sergio 95260[illegible]
Starmer Bernd 91217[illegible]
Saavedra Néstor 96149[illegible]
Simón Guardia Miguel 97266[illegible]
Saenz Raúl Pinto 97450[illegible]
Siles Oscar -
Manaco 95268[illegible]
Salinas Olga 12112
Salces A. Carmen 97268[illegible]
San Martin
María de 96168[illegible]
Suárez Ivo David 95169[illegible]

LETRA "T"

Tejada R. Gloria 95127[illegible]
Torruella Beatriz 89680[illegible]
Tejerina Barrientos
Raúl 95273[illegible]
Thompson B. Elisabeth 96633[illegible]
Torrez Luis 95369[illegible]
Trujillo Arcil 00490[illegible]
Ticona Adela de 95288[illegible]
Ticona Bernabé 97050[illegible]
Talavera S. Rosita 97084[illegible]

LETRA "U"

Unión Militar
en Retiro 92240[illegible]
Udaeta Estéban 95282[illegible]
Ugartechi Horacio 93777[illegible]
Uría Suárez Celia de 89733[illegible]
Urquide Jorge 97042[illegible]

LETRA "V"

Vargas C. Emiliana 95093[illegible]
Velásquez P. Edith 86704[illegible]
Villarroel
Buenaventura 965945
Viscarra M. del Rosario 95137[illegible]
Villagómez Enrique 90971[illegible]
Viscarra Pando
Rolando 93801[illegible]
Velásquez David 76747[illegible]
Williams H. Max 86380[illegible]
Vargas Villarroel
Beatriz de 11609
Velasco Aguilar Juan 87309[illegible]
Vargas Nuñez Tito GA. 00577[illegible]
Vaca Flor Juan 75870[illegible]
Vásquez Lourdes 94921[illegible]
Vásquez Lic. 95616[illegible]
Vargas Wilma de 97503[illegible]
Vega T. Vicente 97507[illegible]
Valencia Jaime 85618[illegible]

LETRA "Y"

Yañez R. Nelson 00376[illegible]
Yrady J. 00530[illegible]
Yvana Gonzales Sixto 61448[illegible]

LETRA "Z"

Zerpa Juan 896825
Zaklikon S.A. 977187
Zurita V. Antonio 909155
Zurita Vallejos
Antonio 929725
Zarzuri Pedro 949237
Zurita Vallejos
Antonio 896709

La Paz, 25 de Septiembre de 1974

Tomás Marca Márquez, ENCARGADO ENTREGAS ENC.; Javier Murillo Rocha, JEFE SEC. ENCOMIENDAS.

Grecia dijo que no confía en Kissinger

NACIONES UNIDAS 26 (AP).- Grecia ha rechazado a Henry Kissinger como mediador en su disputa con Turquía sobre el futuro de Chipre.

"No considero que el papel de Henry Kissinger como mediador sea de confianza para nosotros y de confianza para los turcos", dijo en conferencia de prensa el Canciller del Exterior griego George Mavros.

Agregó que comprendía el interés de Kissinger en el caso de Chipre por la amenaza que este representa a la paz mundial, pero, agregó: "cualquier interés es bien aceptado, pero no en calidad de mediador oficial".

En julio, Kissinger trató sin éxito de evitar confrontaciones entre Grecia y Turquía. Ultimamente parecía empeñado en organizar una campaña de mediación entre estas dos naciones.

Después de reunirse el martes con Mavros, Kissinger insinuó a la prensa que quizás haría escala en Chipre durante su viaje al Medio Oriente del mes próximo.

"Estados Unidos está dispuesto a hacer lo que sea útil para dar lugar a una solución justa y práctica, que incluiría posiblemente mi participación directa", dijo Kissinger.

Kissi ger conferenció también el martes con el Ministro turco del Exterior, Turan Gunes, y programó reuniones con Mavros y Gunes tras su regreso a Nueva York el próximo domingo. Pero ni griegos ni turcos han solicitado públicamente a Kissinger que intervenga.

La hostilidad griega hacia la posición del gobierno norteamericano se hizo palpable durante la invasión turca de Chipre, pues Kissinger no sólo no la impidió sino no pudo frenar los avances turcos. Hubo manifestaciones contra el gobierno de Estados Unidos en Atenas y otras ciudades y algunos carteles denunciaron al "Asesino Kissinger".

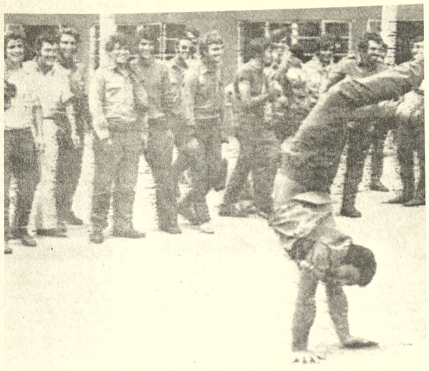

PIRUETAS.- Beira, Mozambique, 26 (AP).- Soldados cautivos del ejército portugués se divierten cuando uno de ellos hace piruetas. (Radiofoto AP).

Militar argentino exhortó a mantener serenidad ante la ofensiva terrorista

BUENOS AIRES, 26 (AP).- El Comandante General del Ejército, General Leandro Anaya, exhortó hoy a sus subordinados a "mantener la serenidad", pero también a "estar preparados para responder drásticamente dentro de la ley" ante una ofensiva terrorista contra sus cuadros.

El General Anaya cursó un radiograma a todas las unidades, coincidiendo con las exequias de un coronel y un teniente primero, ultimados ayer, presumiblemente por el proscripto "Ejército Revolucionario del Pueblo" (ERP) de ultraizquierda.

"Estas bajas representan nuevos sacrificios que realiza el Ejército en su lucha contra los elementos incalificables, enemigos de lo nacional y promotores del caos", expresó Anaya.

"Los integrantes de la institución sabrán dar cabida a una prueba de espíritu militar y de sacrificio. El Poder Ejecutivo Nacional adoptará las medidas necesarias en salvaguarda de la seguridad del Estado. El ejército adoptará las decisiones que corresponde en salvaguarda del orden, de la definitiva institucionalización del país y de sus subordinados, así como también mantendrá la serenidad que requieren las actuales circunstancias", afirmó.

"Debemos estar preparados para responder drásticamente a esas agresiones y a contribuir, dentro de la ley, a erradicar definitivamente la violencia en el país", dijo Anaya.

El ERP dio muerte ayer en Córdoba al coronel de ingenieros Jorge Oscar Grassi y en Rosario al teniente primero Luis R. Britz. En otro atentado, sus elementos hirieron en Córdoba al Teniente Coronel Roberto Paz López.

Anaya viajó especialmente a la provincia de Córdoba, a 750 kilómetros al norte de esta capital, para asistir a las exequias de Grassi. En un improvisado discurso condenó enérgicamente a los guerrilleros y afirmó que "el ejército está preparado para caer sobre ellos con todos sus medios cuando el pueblo así lo reclame a través de sus legítimos representantes".

"Mientras tanto, nuestra vigilia no será pasiva y de ese rumbo no nos desviarán provocaciones tan dolorosas y lamentables como estériles", añadió.

Añadió: "Quiera Dios que estas provocaciones no obliguen a la nación a desatar todo el poder de combate de sus instituciones armadas porque en el ejercicio de su fuerza aplastante muchos argentinos justos podrían vivir momentos de angustia que no merecen".

Hoy en la historia

POR THE ASSOCIATED PRESS

Hoy es viernes 27 de septiembre, día 270 de 1974. Faltan 95 para terminar el año.

EN UN DIA COMO HOY:

1066 - Parten de Francia las 1.400 naves, de la flota de Guillermo, Duque de Normandía, que conquistará Inglaterra.

1290 - Un terremoto causa 100.000 víctimas en China.

1540 - El Papa Paulo III aprueba la fundación de la Orden Jesuita.

1660 - Fallece en París el futuro San Vicente de Paul.

1783 - Nace en Michoacán, México, Agustín Iturbide, que, en esta misma fecha de 1821 entrará en la capital al frente de un ejército y pondrá así fin al poder español en México.

1825 - Comienza el servicio de ferrocarriles en Inglaterra.

1836 - Fallece el señor Cocking al caer de un aerostato en el paracaídas de su invención, primera víctima del paracaidismo.

1832 - Los jesuítas son expulsados del Ecuador.

1882 - Firma de un tratado de fronteras entre Guatemala y México.

1914 - Las fuerzas rusas invaden Hungría.

1917 - Fallece en París el pintor Edgar Degas.

1936 - Las fuerzas franquistas conquistan Toledo.

1936 - Francia, Suiza y Holanda abandonan el patrón oro.

1939 - Varsovia se rinde a los Nazis.

1940 - Alemania, Italia y Japón firman el pacto tripartito.

1963 - Golpe militar en Yemen, encabezado por Abdula el - Sallah.

1969 - Comienzan en Checoslovaquia, ocupada por la Unión Soviética, depuraciones contra elementos liberales del regimen nacional.

1970 - El Rey Hussein y el jefe palestino Yasser Arafat firman un acuerdo que pone fin a la guerra civil en Jordania.

PENSAMIENTO DE HOY: La mano que en sábado maneja la escoba es la mejor para acariciar en domingo. Johann Wolfgang Von Goethe, poeta alemán (1749 - 1832).

La crisis política y económica de Italia requiere un trato apropiado

ROMA, 21 (IPS).- La comisión permanente de la Conferencia Episcopal Italiana difundió un documento que examina el momento económico y político italiano, "particularmente dedicado y necesitado de cuidado apropiados".

Haciéndose intérpretes de la comunidad eclesiástica italiana, La Conferencia Episcopal ofrece la más amplia colaboración al poder civil, especificando que tal colaboración llegará hasta el límite "consentido".

El documento de la CEI es severo pero como se lee en una de sus partes - no sería lícito un optimismo que serviría solamente para ilusionar a la gente y a favorecer el desempeño y la irresponsabilidad de la colectividad.

Naturalmente las exhortaciones de la Conferencia Episcopal intentan comprometer principalmente a los cristianos para los cuales se juzga que ha llegado el tiempo de las intervenciones valientes y compromisos renovados. A los cristianos se pide un empeño testimonial en la austeridad, en el sacrificio para el bien común y en el servicio de todas las exigencias que la difícil coyuntura puede exigir".

La nota de los obispos italianos analiza el fenómeno del terrorismo político, que protagonizó en los últimos tiempos algunas de las páginas más oscuras y luctuosas de la historia del país. La base del fenómeno se individualiza el egoismo desenfrenado que a menudo caracteriza las relaciones entre las personas y los grupos. Un egoismo que lleva a la explotación del prójimo, a la búsqueda de posiciones privilegiadas y parasitarias, al desinterés y al desprecio del propio deber.

Patrulla israelí busca guerrilleros en Líbano

BEIRUT, 26 (AP).- Israel despachó hoy una patrulla terrestre a el Líbano en busca de armas y guerrilleros, dijeron funcionarios libaneses.

En otros acontecimientos del Medio Oriente, un grupo radical se retiró de la principal organización palestina y tres ciudadanos holandeses fueron encarcelados en Israel por sospechas de haber quebrantado normas de seguridad.

La patrulla israelí cruzó la frontera libanesa durante la madrugada de hoy y registró casa por casa en busca de armas y guerrilleros en la aldea de Bilda, dijeron las autoridades locales.

La busqueda duró una hora y la patrulla se marchó, no sin cubrir su retirada hasta la frontera, a kilómetro y medio de distancia, con disparos al aire de sus ametralladoras, según las autoridades locales. Los israelíes no hicieron prisioneros.

La incursión coincidió con el aniversario de la guerra de 1973, según el calendario lunar judío. Coincidió con el Día del Perdón, -el dia judio de atrición- y el décimo día del Ramadan, período religioso de ayuno musulmán diurno de un mes. La última guerra árabe-israelí comenzó el pasado año el Día del Perdón.

Destructor ruso se hundió en Mar Negro

ESTAMBUL, 26 (AP).- Un destructor soviético dotado con cohetes dirigidos estalló y se hundió en el Mar Negro cuando hacia un viaje de prueba, dijeron hoy las autoridades portuarias.

La agencia de noticias Anatolia informó también del naufragio pero dijo que ocurrió hace dos semanas. Informes anteriores decían que había sucedido ayer.

La agencia de noticias dijo que no hubo sobrevivientes pero agregó que no había indicios de cuántos marinos habían perecido. Un destructor norteamericano similar tiene una tripulación de unos 350 hombres, según la guía "Jane's".

CONSEJO SUPERIOR DE ENSEÑANZA TECNICA

ESCUELA SUPERIOR INDUSTRIAL

"PEDRO DOMINGO MURILLO"

INSTITUTO DE PROFESIONALIZACION ESPECIAL

Inscripciones complementarias - Cursos de Formación Profesional para el Nivel de Mano de Obra Calificada y Semi-Calificada de iniciación y perfeccionamiento profesional.

AREA DE ELECTRICIDAD: Instalaciones Eléctricas Interiores - Embobinado de Motores.

AREA DE MECANICA: Tornería - Máquinas fresadoras - Soldadura Oxiacetilénica - Soldadura Eléctrica e Instalaciones Sanitarias.

AREA DE CARPINTERIA: Ebanistería - Barnizado de muebles.

AREA DE ELECTRONICA: Radio.

Requisitos: Edad mínima 15 años - Segundo Curso aprobado del Ciclo Intermedio para los cursos de capacitación técnica.- Saber leer y escribir, para los cursos de formación acelerada - Certificado de salud expedido por el médico de la Escuela - Pago de matrícula.

La Paz, 19 de septiembre de 1974.

Prof. Adolfo Lémuz F.
DIRECTOR
INSTITUTO DE PROFESIONALIZACION ESPECIAL

Vo. Bo. Roberto Millán Bueno
RECTOR.

Ing. Andrés Rojas.

SILVANA

El reloj del Médico

Representantes para Guayaramerín
La Escolar
Distribuidores para Bolivia:
HORACIO PEISER

IMPORTANTE EMPRESA INDUSTRIAL NECESITA CONTADOR

Que reuna los siguientes requisitos mínimos:

Título en Provisión Nacional o preparación equivalente
Experiencia mínima 3 años
Edad no mayor de 30 años
Práctica en administración y dactilografía

Enviar Curriculum Vitae compleo más una fotografía 4 x 4 a Casilla Nº 103-M, La Paz, hasta el 1º de Octubre.

La película de Fred Zinnemann
EL DIA DEL CHACAL
MUY PRONTO EN NUESTRA CIUDAD

SI USTED ES PERSONA IMPORTANTE APUNTE ESTE TELEFONO:

55389

Incatur

PORQUE CON 32 AÑOS CONOCEMOS EL SECRETO DE LA EXPERIENCIA

confíenos sus necesidades:

Incatur

Turismo
Pasajes
Carga
Embalajes
Despachos
Mudanzas
Aduanas

LA PAZ - BOLIVIA - AV. CAMACHO No. 1476 - CASILLA 460 - CABLES "INCATUR"

COMITE BOLIVIANO DEL CAFE "COBOLCA"

AVISO PARA TORREFACTORES DE CAFE Y TRANSPORTISTAS

Por acuerdos entre productores de café y torrefactores las compras y ventas de café se canalizarán por intermedio de COBOLCA, los traslados al interior de la República se efectuarán con la autorización otorgada por el organismo de referencia y el Ministerio de Comercio.

Los volúmenes de café que no estén amparados por dichos documentos serán decomisados

La Gerencia.

AVISO

Se pone en conocimiento del público en general que, habiendo sido substraídos los cheques exterior que se detallan a continuación han quedado nulos y sin valor:

Cheque Nº 207450/74 o/. Alejandro Gonzales Choque por $us. 1.500.--
Cheque Nº 207464/74 o/. Alejandro Gonzales Choque por $us. 500.--.

A cargo del Irving Trust Company - New York.

Sucre, 24 de Septiembre de 1974.
BANCO DEL ESTADO

TELEFONOS AUTOMATICOS YACUIBA - COTAY

LLAMAMIENTO A PROPUESTAS

La Cooperativa de Teléfonos Automáticos de Yacuiba Ltda. COTAY con personería jurídica aprobada según Resolución de Consejo Nº 01588 de 23-V-74 e inscrita en el registro Nacional de Cooperativas bajo el Nº 1514 de 23-V-74, convoca a propuestas con carácter internacional para la provisión e instalación de teléfonos automáticos en la ciudad de YACUIBA bajo las condiciones siguientes:

Primera.- Podrán intervenir en la presente licitación todas las empresas y firmas nacionales e internacionales legalmente establecidas y acreditadas en el país que demuestren capacidad e idoneidad en la materia.

Segunda.- Las firmas interesadas podrán adquirir el juego de especificaciones y planos en la secretaria de la cooperativa, cito en calle Campero casi esquina Comercio de la ciudad de Yacuiba previo pago de $b. 300.- (trescientos pesos bolivianos) por juego.

Tercera.- Las propuestas se presentarán en sobre cerrado y lacrado, dirigido al Presidente del Consejo de Administración de la Cooperativa, con el rótulo adicional "Propuesta para la provisión e instalación de Teléfonos Automáticos en la Ciudad de Yacuiba", Casilla de Correo Nº 15, bajo las formalidades de Ley.

Cuarta.- Por Resolución del Consejo y a pedido de firmas interesadas se prorroga la fecha de presentación de propuestas hasta el día 30 de octubre y hasta horas 18 del año en curso.

Yacuiba, septiembre de 1974.

Dr. Ismael Eid Guzmán
PRESIDENTE DEL CONSEJO DE ADMINISTRACION

Eliseo Crespo B.
SECRETARIO

ASOCIACION BOLIVIANA DE EMPRESAS TELEFONICAS "ABET"

Of. 9º. piso. TASA - Casilla Nº 3978 - Telf. 52006 - La Paz.

INGENIEROS AGRONOMOS CON ESPECIALIZACION EN ENTOMOLOGIA

CIMCA invita a presentar ANTECEDENTES al concurso para el siguiente cargo:

UN ESPECIALISTA EN SANIDAD VEGETAL, CON DEDICACION A ENTOMOLOGIA ECONOMICA (PLAGAS DE LA CAÑA DE AZUCAR). Haber básico: $b. 7.700.--/ mes.

PLAZO DE PRESENTACION: 15 de octubre de 1974.

MAYORES INFORMACIONES: CIMCA, General Saavedra (Santa Cruz); o por teléfono: 7030, Saavedra. O por carta: CIMCA, Casilla 2731, Santa Cruz de la Sierra.

Dirección, en nombre de la Subcomisión Agrícola de CNECA.

UNIVERSIDAD MAYOR DE SAN ANDRES

División de Infraestructura

Facultad de Arquitectura

SEGUNDA CONVOCATORIA A PROPUESTAS No. 007/74

R.R.P.P. No. 226/74

Se convoca a las firmas interesadas en la fabricación de:
MESAS DE DIBUJO, con destino a la Facultad de Arquitectura, a presentar propuestas de acuerdo a pliego de especificaciones que podrán retirar de la oficina de Infraestructura, previa presentación del Comprobante de Pago al Tesoro Universitario de $b. 100.-

Las propuestas se presentarán con todas las formalidades de Ley, en sobre cerrado y lacrado, acompañando boleta de garantía de un monto correspondiente a $b. 100.- más el 5% por mil del valor total de la propuesta, hasta horas 18:30 del día miércoles 16 de octubre de 1974, en la Secretaria de la Dirección General Administrativa de la UMSA, Av. Villazón No. 1995.

La Paz, 26 de septiembre de 1974

Ing. Gerardo Velasco Téllez
JEFE DIVISION DE INFRAESTRUCTURA

Vo.Bo. Dr. Luis Fernando Valle
SECRETARIO GENERAL DE LA UMSA.

VAMOS A LIMPIAR ESTE MUNDO CON

Electrolux

LA LUSTRADORA DEL FUTURO

Gustosamente le haremos una demostracion

HANSA LTDA. La firma boliviana de su confianza, con más de 65 años al servicio del país

Departamento Mercaderías Tel. 50878 Yanacocha Esq. Mercado

Sucursales:- COCHABAMBA-ORURO-POTOSI-SANTA CRUZ-SUCRE-CAMIRI-TARIJA-TUPIZA-VILLAZON

Banco Central:

Dan buenos resultados créditos otorgados para línea artesanal

En el Banco Central de Bolivia se afirmó que los préstamos de la "Línea de Refinanciamiento Artesanal", concedidos a través del sistema bancario nacional están dando los resultados esperados. Se explicó que se ha podido advertir el incremento de producción en los sectores beneficiados.

El Directorio del Banco Central autorizó recientemente los siguientes préstamos solicitados a través del Banco del Estado: $b. 40.000 para talleres metalúrgicos CYMA; $b. 40.000 para Imprenta "Ultramar"; $b. 60.000 para Carpintería Zig-Zag; $b. 30.000 para equipos y materia prima de Gregorio Cruz; $b. 20.000 para el taller artesanal de Mario Rodríguez; $b. 50.000 para Panificadora La Oriental; $b. 60.000 para Joyería Cyma; $b. 10.000 para el Taller Santa Rosa y $b. 10.000 para Joyería Royal.

Se explicó que la "Línea de Refinanciamiento Artesanal" tiene un tope máximo de crédito de $b. 60.000, que se distribuye en capital de inversiones hasta 40.000 y capital de operaciones hasta 20.000.

SE POSTERGO CURSO DE COMERCIALIZACION

En el Banco Central se informó que la División de Fomento a las Exportaciones (FOMEX) decidió postergar hasta el siete de octubre próximo el Tercer Curso Intensivo de Comercialización Internacional.

El curso ha sido organizado por FOMEX y el Centro de Comercialización de la OEA y coauspiciado por la Corporación de Desarrollo de Cochabamba, distrito donde debía iniciarse el próximo lunes.

Se recordó que los objetivos del curso que se desarrollará entre el 7 y 25 de octubre, son los de "ofrecer una visión de las áreas de comercialización y de gerencias de comercialización; proporcionar adiestramiento básico en las técnicas y métodos de comercialización internacional en general y en las técnicas de exportación en particular; despertar, fomentar y fortalecer la conciencia exportadora entre las empresas e instituciones de apoyo a fin de competir con sus productos o servicios en los mercados externos; instruir sobre estrategias, etc.".

Se iniciará pavimentación carretera Río Seco-Huarina

Próximamente serán inaugurados oficialmente los trabajos de pavimentación del camino Río Seco-Huarina, según informaron ayer autoridades del Ministerio de Transportes y Comunicaciones.

El Servicio Nacional de Caminos, con este motivo, ha comunicado, a la Federación de Transportistas del Altiplano y al público en general, para el tránsito por esa carretera se adopten precauciones para evitar accidentes.

Para las obras de pavimentación se construirán desvíos en diferentes tramos de la carretera que une la ciudad de La Paz con la población de Huarina.

Algunos trabajos ya fueron iniciados anteriormente por la empresa contratista Petricevic, que se adjudicó la ejecución de la obra mediante una licitación pública.

El tramo carretero pavimentado entre Río Seco y Huarina tiene una longitud aproximada de 58 kilómetros y existe la posibilidad de que el pavimento sea ampliado hasta la población de Tiquina.

Según autoridades del Ministerio de Transportes, el pavimentado de esa ruta tiene enorme importancia para el desarrollo de la producción y comercialización de productos agropecuarios de la zona de Huarina a la ciudad de La Paz.

Ejercicio ilegal de profesión de abogado constituye delito

Mediante Decreto Ley ha sido reglamentado el Art. 164 del Código Penal, que declara delito el ejercicio ilegal de la profesión de abogado. La disposición dice:

D E C R E T O L E Y
REGLAMENTARIO Nº 11787

GRAL. BRIG. HUGO BANZER SUAREZ
Presidente de la República

CONSIDERANDO:

Que, es propósito del Supremo Gobierno, junto con el reordenamiento jurídico en que está empeñado, reglamentar el ejercicio de las actividades profesionales para que cumplan su verdadera función social;

CONSIDERANDO:

Que se hace indispensable velar por la correcta práctica del ejercicio de la profesión de Abogado, erradicando el empirismo pernicioso y la inmoralidad que provocan retardación de justicia, embrollan los trámites judiciales y administrativos y desvirtuan su noble finalidad;

Que, en lo que concierne a esta profesión, es necesario reglamentar el Art. 164 del Código Penal;

Por tanto, en Consejo de Ministros,

D E C R E T A:

ARTICULO 1º.- A los fines de velar por el correcto desempeño de la función de Abogado, se consideran delitos:

a) el ejercicio ilegal de la profesión de Abogado;

b) El patrocinio, asesoramiento o gestión en trámites judiciales o administrativos de cualquier naturaleza, sin poseer título de Abogado en Provisión Nacional, ni registro en la Dirección Nacional de la Renta, Corte Superior y Colegio de Abogados del respectivo distrito.

c) el aparente patrocinio y gestión de trámites por abogados que únicamente prestan sus firmas encubriendo el ejercicio ilegal de la profesión, a empíricos y oficinistas, en una u otra forma, comercian con esta actividad;

d) el préstamo de bufete o acompañamiento en ellos a personas que no constituyen personas fijo y con el solo objeto de que sirvan como agentes de comisión para obtener clientela,

e) el patrocinio, asesoramiento o gestión de trámites por abogados contra los que se hubiere pronunciado auto de procesamiento o sentencia condenatoria ejecutoriadas;

f) el patrocinio o gestión de trámites que ejerzan abogados que se encuentran desempeñando funciones públicas, salvo que sea para ellos mismos, o para sus ascendientes o descendientes, hasta el segundo grado de consanguinidad o por afinidad, padres e hijos adoptivos, tutores o pupilos;

g) el patrocinio, asesoramiento o gestión de trámites por un consultorio simultáneamente en una misma causa, o emergente de esta en que litigan las mismas personas y sobre los mismos derechos controvertidos.

ARTICULO 2º.- El Juez de la causa para aplicar las sanciones previstas en el Art. 164 del Código Penal, estudiará y analizará debidamente los respectivos antecedentes, debiendo en caso de apertura de la respectiva resolución comunicar a la Corte Superior y Colegio de Abogados del distrito correspondiente.

El señor Ministro del Interior, Migración y Justicia queda encargado de la ejecución y cumplimiento del presente Decreto.

Es dado en el Palacio de Gobierno de la ciudad de La Paz, a los doce días del mes de septiembre de mil novecientos setenta y cuatro años.

Ofrecimiento de becas de estudios

La Organización de Estados Americanos ha ofrecido, a través de la Universidad Mayor de San Andrés y del Ministerio de Educación, becas de estudios, correspondientes a su Programa Regional de Desarrollo Educativo.

De una parte, se tienen diez becas para estudios en restauración y ambientación de monumentos y conjuntos monumentales, cuyo programa contempla dos ciclos.

Para el primer ciclo se otorgarán siete becas. Esta fase tendrá carácter fundamentalmente teórico, con trabajos prácticos de iniciación. El segundo ciclo, para el que se destinan tres becas, será de nivel superior y con carácter eminentemente práctico.

Los requisitos que se exigen para optar estas becas son: Poseer título profesional a nivel universitario, con especialización en Arquitectura y aptitud física para cumplir con las obligaciones que demanda el curso.

Los postulantes a las becas del ciclo segundo o superior deberán demostrar, además de los requisitos antes citados, haber participado en cursos de restauración arquitectónica auspiciados por la OEA a un nivel similar al del primer ciclo o trabajar en proyectos de restauración a cargo de instituciones nacionales u organismos gubernamentales de los Estados miembros de la OEA.

Los estudios durarán seis meses, a partir del 14 de enero de 1975, en el Instituto de Cultura Hispánica de Madrid.

La entidad propiciadora de las becas pagará los pasajes por avión de ida y retorno, que comprenderá desde el lugar de residencia hasta el de estudios. El gobierno español proporcionará nueve mil pesetas mensuales para gastos de manutención y otros del becario.

Las solicitudes deben ser presentadas hasta el próximo 18 de octubre, im - postergablemente.

BIBLIOTECOLOGIA

Otro ofrecimiento de la OEA se refiere a becas para cursos de preparación profesional de bibliotecarios, con preferencia para aquellas personas que trabajan en esta actividad en centros universitarios.

Los cursos se llevarán a cabo en la Escuela Interamericana de Bibliotecología de la Universidad de Antioquía, Medellín-Colombia, con duración de cuatro meses, a partir del 1º de marzo de 1975.

La Dirección de Becas Internacionales del Ministerio de Educación, repartición donde deben ser presentadas las solicitudes, informó que los cursos son completos en cuanto a la formación teórica y práctica modernas que exige la profesión.

Entre las condiciones que deben reunir los postulantes se cuentan: Poseer título profesional a nivel universitario y haber tomado cursos de bibliotecología; ser funcionario técnico de alguna biblioteca, con experiencia comprobada de no menos de dos años; tener conocimientos del idioma inglés. El plazo de presentación de solicitudes caduca en la primera semana de noviembre.

CEDES auspicia seminario sobre ventas y promoción

..Entre el 30 de septiembre y 4 de octubre se llevará a cabo en la ciudad de La Paz un seminario sobre Organización de Ventas, auspiciado por el Centro de Estudios Empresariales (CEDES) y UNIAPAC-Bolivia.

El Director de CEDES, Ing. Gonzalo Montenegro, explicó que los objetivos del seminario son "estudiar la venta como actividad primordial de la organización; estudiar la determinación, segmentación y cuantificación de los mercados y el propósito de ventas; determinar las tareas del vendedor; estudiar la publicidad, la promoción y las relaciones públicas como actividades de apoyo a las ventas".

El seminario está destinado a ejecutivos de empresa en el área de ventas, comercialización y publicidad; tendrá como coordinador al Lic. Roberto F. Cardetti, profesor titular del Centro de Administración de Empresas de la Universidad Católica de Córdoba, Argentina.

Los títulos del programa que se desarrollará en el seminario son: Organización de Ventas, Dirección de Ventas, Control y Supervisión de Ventas, Actividades de apoyo a Ventas.

Denuncia Min. Trabajo

Sede social de "Sonatex" fue vendida ilegalmente

Los dirigentes de la Fábrica "Sonatex" vendieron ilegalmente la sede social de ese establecimiento fabril y sin el consentimiento de sus afiliados. Ante este delito el Ministro de Trabajo y Asuntos Sindicales, Tcnl. Mario Vargas Salinas, solicitó a las autoridades correspondientes la detención de los dirigentes involucrados y la ejecución de un proceso judicial.

Los dirigentes implicados son: Nicasio Pocoata, Secretario General, Jacinto Quisbert, Secretario de Conflictos y Jamián Calle, Secretario de Relaciones. Todos ellos se encuentran detenidos y el Ministro de Trabajo ordenó una amplia investigación del caso.

Según las investigaciones preliminares los citados dirigentes vendieron la sede social a los trabajadores de esa fábrica a los esposos Ricardo Flores e Irma V. de Flores, el 25 de abril del año en curso. La operación de compra y venta del inmueble y sus reparticiones anexas ubicadas en la Av. Chacaltaya de esta ciudad, se llevó a cabo mediante la escritura N°. 94.

Fueron los trabajadores de base quienes denunciaron la venta de su sede social, cuando la operación se había consumado. En reunión efectuada con el ministro de Trabajo, los trabajadores expresaron su extrañeza de que este caso de venta inconsulta de un patrimonio de los trabajadores no haya merecido la atención de la Federación de Trabajadores Fabriles de La Paz.

Los trabajadores expresaron que deberá ser este organismo el que asuma una actitud enérgica contra los que cometieron el delito. Por su parte, el Ministro Vargas Salinas dijo que esa venta está penada por los artículos 337 y 346 del Código Penal y otras disposiciones en vigencia. Añadió que dio instrucciones precisas para iniciar una acción inmediata en defensa del patrimonio sindical de los trabajadores de la Fábrica "Sonatex".

Los trabajadores de UMSA elegirán hoy a dirigentes

..Los trabajadores administrativos y de servicios de la Universidad Mayor de San Andrés elegirán hoy a sus dirigentes sindicales, para el período de un año, en comicios que se efectuarán desde las 9.00 hasta las 17.00 horas.

Los componentes del Comité Electoral informaron que este preparado todo lo relacionado a la materialización de dicho acto, en el que participarán tres fórmulas que durante los últimos días han desplegado intensa campaña entre sus compañeros de trabajo.

Los integrantes del Comité Electoral expresaron su satisfacción por la forma cómo se comportan quienes aspiran a regir el Sindicato de Trabajadores de la Universidad Mayor de San Andrés (STUMSA) y demuestran un alto grado de espíritu democrático.

PRESENTACION DE CANDIDATOS

Ayer en la tarde fueron presentados, en asamblea general, los candidatos de las tres fórmulas, quienes se ocuparon de exponer los puntos de sus programas.

Durante la reunión se pudo comprobar el entusiasmo de los trabajadores de San Andrés por las elecciones.

Alfonso Belmonte, de la fórmula PISAREMOS, dijo que el principal propósito que tiene para el sindicato, en caso de ser elegido, es el de procurar a toda costa, mejorar las condiciones de vida y de trabajo de los empleados de la UMSA.

Dijo que es menester que autoridades y trabajadores se preocupen de llevar a cabo programas sociales de beneficio común, pero que previamente hay que hacer esfuerzos por lograr la moralización del funcionario universitario.

Víctor Endara, que postula a la Secretaría Ejecutiva del STUMSA, través de la fórmula de Unidad de Trabajadores de San Andrés (UTSA), manifestó a PRESENCIA que su principal preocupación y acción, en caso de resultar elegido, será procurar la unificación de los trabajadores universitarios.

Añadió que ese hecho es de importancia, debido a que, a través de la unidad, es posible plasmar los demás propósitos de un sindicalismo sano que, dijo, "tanta falta hace en las organizaciones de los trabajadores de cualquier sector".

Endara se propone, entre otros aspectos, hacer que se revitalice el seguro social universitario, a fin de que cumpla con eficiencia su función y que los trabajadores puedan considerar, como promesa cierta, que sus esfuerzos y sacrificios permitirán un retiro con sistemas de asistencia apropiados.

Añadió que en vista de que las conquistas de los trabajadores universitarios se han venido a menos, es necesaria su inmediata reconquista y consolidación; se refirió al caso de la racionalización de sueldos, ropa de trabajo, bonificaciones de movilidad y otros.

Víctor Endara dijo que es necesario que en San Andrés se conjuncionen los esfuerzos para efectivizar los proyectos de vivienda propia para los trabajadores de la Universidad y para recuperar los dineros que fueron descontados durante varios años con el fin de formar un fondo propio de préstamos.

Médicos jubilados fundaron asociación

Los jubilados de ramas médicas del país han decidido reunirse en una asociación para defender sus intereses y buscar que se les dispense un trato adecuado.

El Dr. León Arce Castrillo, Presidente de la Primera Conferencia de Jubilados de Ramas Médicas que se desarrollo en La Paz, manifestó que se ve con preocupación que algunos antiguos y meritorios profesionales que dedicaron su vida a la cátedra hayan sido jubilados con haberes que no llegan ni a los treinta dólares, mensuales. Indicó que "estas injusticias se ejecutan como consecuencia de un llamada revolución universitaria, fomentada desde bastidores por algunas autoridades y algunos catedráticos". Dijo también que a los jubilados del sector se les ha denegado el pago de los beneficios sociales.

Leon Arce censuró que los dineros de la universidad se utilicen en viajes dentro y fuera del país y criticó falsificación económica del país y la devaluación monetaria, "obra de uno de los partidos cogobernantes, super-especializado en devaluaciones e inflación."

SEGURO SOCIAL CAMPESINO. El Director Ejecutivo del Instituto Boliviano de Seguridad Social, Alfredo Bocángel, posesionó ayer a los integrantes de una comisión que estudiará las fuentes de financiamiento para implantar el seguro social campesino. Bocángel expresó que se ha elaborado un "presupuestario que posibilitará llevar a cabo el sistema de prestaciones y dotar a los campesinos de hospitales, farmacias y atención médica permanente. La comisión estará presidida por el Director Ejecutivo del IBSS e integrada por dos representantes del Ministerio de Finanzas, Raúl Ramírez y David García; dos del Ministerio de Salud Pública, Juan Rivero y Antonio Brown Lema; dos del Ministerio de Asuntos Campesinos, Oscar Ugarte y Jorge Zana, y dos de la Confederación Nacional de Trabajadores Campesinos, Antonio Merlo y Casto Ordóñez. En la foto, se observa la posesión de los integrantes de la comisión.

Reunión con venezolanos

Se instalaría en el país una fábrica de carbonato de sodio

La delegación de Venezuela que visita el país, efectúo ayer una reunión en el despacho del Subsecretario de Industria e Integración, con asistencia de los ejecutivos de la Corporación de Desarrollo de las Fuerzas Armadas, con objeto de examinar el proyecto de instalación de una fábrica de carbonato de sodio.

En esta reunión se ha determinado que los delegados venezolanos sobrevuelen con las autoridades de CAFADENA los salares de Uyuni, Coipasa y Chiguana para examinar las características de ese gran yacimiento que podrá dar origen a una de las plantas de industria química básica más importante en America Latina, si acaso se lleva adelante el plan para la instalación de una Planta de Carbonato de Sodio, que determinaría, inclusive, un estudio para el cambio de estructura en materia de transportes por carreteras. Los números globales podría determinarse la existencia de cerca de 1.500 toneladas diarias de este producto, para exportar a los mercados vecinos.

Según las informaciones de COFADENA, se prevé para 1980 un consumo de 60 mil toneladas de carbonato de sodio en el país, lo que revela la importancia que tendrá para la propia economía nacional. Fuera de ello, se considera que la sal constituye la materia prima para la obtención de ácido clorhídrico, cloro, sulfatos, y una gama de subproductos que estarán vinculados con la creación de industria secundaria en Bolivia, especialmente en el campo de la petroquímica la industria del papel, vidrio, jabones; o sea, un efecto multiplicador muy grande.

El Dr. Juan Pereira Fiorilo dijo que los venezolanos no sólo ven con optimismo la ejecución de este proyecto, sino que, realmente, han comenzado a apasionarse por su importancia dentro un mercado de consumo internacional extraordinario.

El Subsecretario de Industria e Integración acotó que en base a los estudios de la CFB y COFADENA se había pensado en un programa similar muy pequeño de la industria boliviana en cambio, dijo, ahora que se proyectan 500 mil toneladas por lo menos, al año, se realizará en re - estudio del programa en el primer semestre de 1975

Banco Real del Brasil ofertó instalar sucursal en Bolivia

El Dr. Juan Pereira Fiorilo, Subsecretario de Industria e Integración, informó a PRESENCIA que ha recibido un llamado telefónico desde Sao Paulo por el que se hizo saber que el Banco Real del Brasil presentará su oferta formal ante el Ministerio de Finanzas para la instalación de un Banco Comercial Extranjero.

Añadió que el Banco Real del Brasil ha iniciado los estudios de factibilidad, amparado por el Decreto Supremo de 30 de agosto pasado, dentro de la autorización emanada del artículo 44 de la Decisión 24 del Acuerdo de Cartagena, pero con la advertencia que esta banca comercial debe estar acompañada con el establecimiento de una financiera.

El Ministerio de Industria y Comercio está respaldando el proyecto sobre la base que este banco tenga que atender los siguientes aspectos que interesan a dicho Ministerio:

1º. Producción y acopio de algodón, café, caña de azúcar, castaña, soya, maíz y otros productos agrícolas.

2º. Exportación de los anteriores productos y los de carácter industrial no tradicionales.

3º. Facilitar capital de operaciones para la industria instalada y financiamiento de bienes de capital para la industria, cultivos y crianza de ganadería.

Fuera de estos aspectos, el Banco Real de Brasil está interesado en el financiamiento inmobiliario para construcciones en las diferentes ciudades del país. Además, ampliará su fondo con un capital de un millón y medio de dólares para seguros. Los créditos no estarían sujetos al régimen en la Banca de Fomento, que para prestar un millón de dólares por ejemplo, se debe dar una garantía prendaria de dos millones de dólares.

Se informó que con este sistema, el Banco del Brasil tendrá su propia Agencia de Seguros y su garantía estará sujeta a una póliza más que a una garantía prendaria, lógicamente reasegurada en una empresa internacional. El Banco Real del Brasil estuvo en Bolivia pasado una propuesta formal para presentar su oferta. Con el acuse de recibo del Ministro de Finanzas, que ofreció despachar inmediatamente, la propuesta, se procederá a la elaboración del estudio de factibilidad que será presentado antes de fin de año, con la pretensión de inaugurar las actividades del banco en Bolivia entre enero y marzo del próximo año.

El Subsecretario de Industria e Integración se refirió a la perspectiva del Banco Real para refinanciar a CONAVI, en favor de una política social en el campo de la vivienda.

Huelga de normalistas de Sucre

..Sucre, 26 (PRESENCIA).- Los estudiantes de la Escuela Nacional de Maestros iniciaron hoy en la mañana un paro de 48 horas, como protesta por la nueva Ley de Normales, sobre la que piden mayor información entre los diversos sectores de la opinión pública, especialmente educacional.

Una asamblea general de estudiantes normalistas decidió el paro y "luchar contra la labor neocolonizadora que pretenden los corifeos de la subcultura de la metrópolis, a través de dicha ley".

Al pedir que las autoridades deben dar mayores oportunidades para que el público conozca el contenido de esa ley, esperan que las instituciones representativas del país hagan conocer su criterio, ya que se trata de un aspecto de capital importancia para la colectividad nacional.

El consejo de profesores de la escuela "Mariscal Sucre" ha expresado que los fines y objetivos de esa ley son ajenos al espiritu nacional y a su realidad socio-económica y cultural.

Son muchas las críticas que se hacen al documento, incluso en el sentido de que trata de coartar y limitar las aspiraciones de profesionalización que tiene la juventud, porque lo se estima necesario defender, a toda costa, las calidades eminentemente bolivianas de la cultura.

Se conformó una comisión para que viaje a La Paz y pueda discutir con las autoridades educativas esa ley.

FRA concedió el año pasado $b. 196.800.000 en préstamos

El Fondo de Refinanciamiento Agrícola, FRA, concedió el año pasado un total de 196.800.000 pesos bolivianos en préstamos destinados a promover el desarrollo agropecuario del país, según informó ayer el Ministro Alberto Natusch Busch. Señaló que en 1972 el Fondo autorizó créditos por un valor de 10.830.000 pesos bolivianos, lo que significa que se logró un incremento en las operaciones de alrededor del 1.800 por ciento

El Ministro de Asuntos Campesinos dijo que de los 196.800.000 pesos bolivianos, una gran parte fueron otorgados al Departamento de Santa Cruz en la zona que existen mejores condiciones empresariales, a diferencia de las áreas tradicionales del resto del país, donde el minifundio y los terrenos agotados constituyen factores limitantes para que los agricultores se interesen en obtener créditos.

Natusch Busch expresó por otro lado, que existe creciente interés por invertir en el sector agropecuario y, a su vez, en comercializar los productos a precios internacionales muy ventajosos. Añadió que paulatinamente se efectúa un vuelco progresivo en la mentalidad del pueblo y del gobierno que otorga mayor importancia a la agropecuaria en la vida socioeconómica. Este interés, dijo, se traduce en migraciones internas voluntarias de la ciudad al campo, inversiones crecientes de recursos económicos nacionales, interes creciente de inversionistas extranjeros y ofrecimiento crediticio sustancial de organismos internacionales.

Afirmó que si bien se ha logrado muchas metas en los últimos meses, aún falta mucho por hacer y el trabajo se ve limitado por una inadecuada canalización de importantes ofrecimientos crediticios. Natusch Busch afirmó que el agricultor de las zonas tradicionales debe cambiar su forma ancestral de trabajo por otra más moderna, en base a la mecanización, lo que permitirá romper con el minifundio actual, incorporar tierras nuevas, agrandando el área de actividad de cada familia campesina. Añadió que los sistemas de riego deben permitir tener la infraestructura necesaria para contar con una producción segura.

C R E D I T O PRENDARIO

En relación al crédito prendario, dijo que de acuerdo a las instrucciones impartidas por el Presidente de la República, se pondrá en marcha el sistema de crédito prendario, lo que permitirá a gran número de campesinos pequeños tener acceso a préstamos, garantizados con sus cosechas. De esta manera el pequeño agricultor podrá adquirir insumos, herramientas y semillas.

Cooperativistas del Chapare solicitan disolución de ENA

Treinta dirigentes de cooperativas agrícolas del Chapare que participaron en un Seminario Obrero solicitar al Supremo Gobierno la derogatoria del Decreto Supremo de creación de la Empresa Nacional del Arroz, ENA; y solicitaron asimismo, la libre comercialización nacional e internacional del arroz, por medio de las cooperativas. Aseveraron "Juzgamos que es toda una aberración económica que los productores arroceros sea obligados a vender a 310 pesos bolivianos el quintal y después la Empresa Nacional del Arroz revende a los mismos productores a 460 pesos bolivianos el quintal. Esta injusta imposición de compra venta de arroz obligará a los campesinos productores a disminuir las áreas de cultivo de arroz hasta en un cincuenta por ciento para el próximo año agrícola.

Agregan que los precios para el productor arrocero no coinciden con los elevados costos de producción. Por eso, dicen, los representantes que participamos en el Primer Curso de Cooperativismo Agropecuario de Chapare Tropical solicitamos la derogatoria del Decreto Supremo de Creación de la Empresa Nacional del Arroz y declare la libre comercialización nacional e internacional del arroz por medio de las cooperativas.

Profesores rurales paceños iniciaron ayer un ampliado

El profesorado rural paceño inició ayer en esta ciudad un ampliado para analizar aspectos de la realidad política, sindical, económica y social, además de los técnico-profesionales del sector.

La inauguración del ampliado se produjo a las 16 horas. Se realizó la sesión preparatoria a las 14.00 horas, en la que, además de elegirse a la directiva de la reunión, se conformaron las comisiones especializadas.

Se ha estimado que sobrepasa de 500 los participantes, cuyas deliberaciones se prolongarán hasta el sábado venidero, día en que se cumplirá el cuarto intermedio para definir las conclusiones, que serán dadas a conocer a las autoridades superiores de la educación.

Los dirigentes del ampliado, Patricio Chambilla, Presidente,; Isaac Herrera, Vicepresidente; Nestor Rodríguez, Secretario de Actas, y los vocales M.José Saavedra y Porfirio Tinta, informaron que se cuenta con representaciones de todos los distritos del Departamento.

El Director General de Educación Rural, Ignacio Paravicini, el Intervenor de la Federación Departamental de Maestros Rurales, Juvenal Indaburo Chea y el Presidente del ampliado, Profesor Chambilla, instaron a los participantes a consolidar la unidad y analizar con serenidad los puntos del temario.

Se informó que merecerá especial consideración en el ampliado la intervención que pesa actualmente sobre la Federación de los maestros rurales de La Paz.

CRITERIO DE F.L.M.E.R.

El Frente Independiente de Maestros de Educación Rural (FIMER) hizo conocer un documento en que expresa que en el magisterio rural paceño hay grupos políticos que tratan de fomentar el divisionismo, con la intención de satisfacer sus propios intereses.

Los dirigentes de dicho frente, Víctor Hugo Castaño, Néstor Mariño y Teófilo Gomez S., consideran que la solución de los problemas del magisterio deben ser solucionados por sus propios componentes, sin intromisión de ninguna naturaleza a fin de que la jerarquización profesional se cumpla de acuerdo a normas establecidas por ley y no por favoritismos.

Creación del Instituto de Comercio Exterior

En el Ministerio de Industria y Comercio se ha efectuado la segunda reunión para discutir el anteproyecto del Decreto de creación del Instituto de Comercio Exterior.

A la reunión concurrieron representantes de todos los sectores industriales, comerciales y bancarios de la ciudad y se examinaron los puntos críticos que todavía tendrán que ser sometidos al criterio de la Cancillería de la República, a través de la Secretaría de Integración.

Mañana, probablemente concluirá el trabajo de revisión de este primer decreto Ley, que originalmente estaba redactado en 34 artículos que estan siendo reducidos durante las discusiones que se llevan a cabo.

Memoria de Décimo Congreso de Industriales

..Un documento-memoria editado por la Cámara Nacional de Industrias está siendo distribuido en varias reparticiones.

El documento relativo a los acuerdos adoptados en el X Congreso de la Asociación de Industriales Latinoamericanos contempla un resumen de las principales ponencias que se realizó en Bolivia, del 27 al 29 del pasado mes de mayo. Se hace referencia a temas como: Integración Latinoamericana, Causas de la Crisis de la Asociación Latinoamericana de Libre Comercio (ALALC), América Latina ante la Crisis Energética y otros. La memoria contiene también los principales discursos de destacadas personalidades que participaron en la reunión.

Franquicia postal para Honduras

..Franquicia postal para Honduras por espacio de 1 días, ha sido dispuesta por autoridades de la Dirección General de Correos, con el fin de facilitar el envío de encomiendas de socorro a las víctimas del huracán Fifi.

El Director de Correos Edgar Prudencio, expresó que "para nadie pasa desapercibido el enorme mal que vive el hermano pueblo de Honduras. Los daños humanos y materiales causados por el huracán Fifi, a su paso por dicho país, son incalculables".

Asimismo, indicó que todas las administraciones del interior del país, han sido informadas sobre la vigencia de la franquicia postal y de encomiendas con destino a Honduras.

ISAP clausura cursos de ciencias agrícolas

En el Salón de Actos del Instituto Superior de Administración Pública tendrá lugar hoy, horas 18 el acto de clausura del curso "Administración Gestión de Organismos del Servicio del Sector Público Agropecuario", con la asistencia del Representante Permanente del Instituto Interamericano de Ciencias Agrícolas (IICA).

Los participantes al curso, a término de la actuación, recibirán diplomas de asistencia y aprovechamiento.

A EMPRESAS INTERESADAS EN MERCADO COLOMBIANO

Solicitamos a las empresas que deseen vincularse al mercado Colombiano o necesiten efectuar gestiones ante el Gobierno o entidades particulares, tales como cobranzas, estudio de mercadeo, publicidad, consecución de representantes o distribuidores, etc., dirigirse a Coran de Colombia Apartado número 16923 Bogotá D.E.

AVISO PERMANENTE

A los deudores a PRESENCIA

A las firmas comerciales e industriales, entidades en general y personas particulares deudoras a PRESENCIA de esta ciudad y del interior de la República se les ruega encarecidamente se sirvan cancelar sus cuentas pendientes hasta el día 29 del presente mes; caso contrario esta empresa se verá obligada a publicar diariamente sus nombres, sin perjuicio de iniciarles la acción judicial correspondiente.

La Paz, 15 de septiembre de 1974

LA GERENCIA

CFB elevó precios en la mantequilla

No obstante las declaraciones del Lic. Guido Ocampo Castrillo, Gerente General de la Corporación Boliviana de Fomento, el sentido de que los precios de los artículos derivados de la leche permanecerían inalterables, hoy informó que se ha determinado elevar el precio de la mantequilla.

La nueva cotización por barrra es de 15.50 pesos bolivianos, a precio de costo. El precio hasta el consumidor aún no ha sido determinado.

Cotizaciones de minerales

.NUEVA YORK, 26 (AP)- Precios de metales no ferrosos:

Cobre 79 3/8-81 centavos la libra, Connecticut Valley. Plomo 24 1/2 centavos la libra. Zinc 38-40 centavos la libra entregada. ESTAÑO 4.13 3/4 dólares la libra, Nueva York. Oro 147.50 dólares la onza, Nueva York. Plata Extranjera 4.100 dólares la onza, Nueva York. Mercurio 278 dólares nominal por frasco en Nueva York. Antimonio, 2.25 dólares la libra Nueva York.

Embajador de Venezuela en visita a PRESENCIA

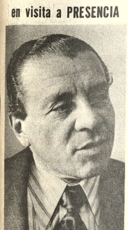

El Dr. Julio Alvarado, nuevo embajador de Venezuela en nuestro país, realizó ayer una visita de cortesía a nuestro director.

El Dr. Alvarado, después de reiterar la amistad que existe entre su patria y Bolivia, hizo notar que tales vínculos toman ahora un carácter cada vez mas práctico por medio de la ayuda que Venezuela desea prestarnos. Acaba de llegar, nos dijo, la cuarta comisión destinada a estudiar aspectos específicos a los que la cooperación ha de dirigirse.

Se refirió asimismo a la posición que ha adoptado su gobierno en relación con algunas declaraciones del presidente Ford y en defensa de las naciones subdesarrolladas y productoras de petróleo y de materias primas.

El Dr Alvarado manifestó su certidumbre de que la cooperación entre las dos naciones se traducirá pronto en acuerdos concretos.

.HOMENAJE A LA FEDERACION DE COLEGIOS DE ABOGADOS. La fotografía muestra cuatro aspectos del acto en que se rindió homenaje a la Federación de Colegios de Abogados que ha cumplido sus Bodas de Plata. Arriba (izq.) el Presidente de la República, Gral. Hugo Banzer S., coloca en el estandarte de la institución la condecoración del Cóndor de los Andes; a la derecha, el Ministro del Interior y Justicia, Cnl. Juan Pereda Asbún, entrega al Presidente de la Federación, Dr. Humberto Mendizábal Moya, copia de los decretos y resoluciones aprobados por el gobierno en favor de los abogados. Abajo, izquierda, el Alcalde Municipal, Gral. Armando Escóbar Uría coloca en el estandarte de la Federación la medalla de la Condecoración Prócer Pedro Domingo Murillo; derecha: la mesa desde la que se presidió el acto; el Dr. Modesto Burgoa, Presidente de la Corte del Distrito pronuncia su discurso.

Ministerio de Educación conmina a profesores a reiniciar labores

..El Ministerio de Educación emitió anoche un comunicado por el que conmina a los profesores urbanos de La Paz a restituirse hoy en sus establecimientos educativos, para reiniciar las labores escolares. El documento dice:

EL MINISTERIO DE EDUCACION Y CULTURA, con relación al conflicto de huelga de un sector de maestros de La Paz, comunica a la opinión pública en general y al docentado en particular, lo siguiente:

PRIMERO.- Como es de conocimiento de la opinión pública, el conflicto de los maestros se originó en pugnas internas entre sectores del Magisterio, que derivó en huelga de algunos establecimientos escolares de la ciudad de La Paz. Lamentablemente, este hecho perjudica a los alumnos, padres de familia y al Estado, lo cual en bien de la paz social no puede ser tolerado por más tiempo.

SEGUNDO.- A los efectos de dar solución al problema de huelga, el MINISTERIO sostuvo largas conversaciones con diferentes sectores en pugna. De manera que el diálogo y la tolerancia se dieron en toda su amplitud, sin que pueda argüirse de que el Gobierno rehuyó el entendimiento.

TERCERO.- El documento de suspensión del paro, elevado a consideración del Ministerio de Educación por el Comité de Bases, contiene algunas exigencias imperativas que no fueron acordadas en ninguna reunión.

CUARTO.- Toda negociación debe ser hecha en un marco de amplitud -de buena fe- y con sujeción al principio de autoridad del que este Ministerio es celoso observante.

QUINTO.- Se reitera la autorización de elecciones del Magisterio Urbano en el Distrito de La Paz, dentro del plazo acordado de 28 días a partir de la publicación de la Convocatoria respectiva y previo levantamiento de la huelga.

SEXTO.- Teniendo en cuenta que existe consenso entre los grupos en pugna, se designa mediador electoral del indicado acto plebiscitario al Revdo. Padre Eugenio Domínguez, Presidente de la Asociación de Colegios Privados de la ciudad de La Paz.

SEPTIMO.- En consecuencia, este Ministerio dispone que todos los maestros en huelga deben restituirse a partir del día de mañana (hoy) viernes 27 a sus labores. Caso de no hacerlo se aplicarán las sanciones que las Leyes señalan.

Incendio devastó humilde vivienda

.Una humilde vivienda ubicada entre las calles Eyzaguirre y José María Azín, en la zona del Cementerio quedó completamente destruída debido a un incendio que se produjo a consecuencia de la explosión de un anafe que la propietaria dejó encendido dentro de la habitación.

Según los informes del Cuerpo Nacional de Bomberos, el incendio destruyó toda la vivienda con los enseres y muebles existentes.

Los bomberos llegaron cuando el incendio había concluído y su labor se concretó a excavar los escombros. Consultados sobre el atraso, informaron que los vehículos con que cuentan están en mal estado y no arrancan en subidas como la de la calle Tumusla; otra de las causas fue -dijeron- el intenso tráfico de vehículos por esa zona.

El incendio se produjo a horas 14.30, aproximadamente, sin provocar daños personales, ya que la propietaria no se encontraba en su domicilio.

El abastecimiento de arroz está asegurado

.Autoridades de la Empresa Nacional de Arroz (ENA) informaron que el abastecimiento de arroz para los tres últimos meses del presente año y enero de 1975 está asegurado.

Actualmente hay una disponibilidad de 235 mil quintales de ese producto, siendo la demanda mensual en todo el país, aproximadamente, de 55 mil quintales. Hasta fines de enero próximo quedará un margen de poco más de 15 mil quintales.

Se hizo conocer que para la gestión de 1975, ENA estará en condiciones de comercializar maíz a nivel de ensayo. De esta forma, la política encomendada a la Empresa Nacional de Arroz garantizará al agricultor un precio de sustentación que satisfaga la demanda nacional, de acuerdo con los planes elaborados.

Bolivia y Argentina reiniciaron las negociaciones de integración

Con la suscripción de un acta, los gobiernos de Bolivia y de la Argentina acordaron la concreción de negociaciones para lograr la efectiva vinculación e integración entre ambos países. Tal acuerdo se logró en las conversaciones sostenidas entre el Subsecretario de Relaciones Exteriores de Bolivia, Marcelo Ostria Trigo, y el Secretario de Estado de Relaciones Económicas y Comerciales Internacionales de la Argentina, Leopoldo H. Tettamanti, quienes, de esta manera reiniciaron las interrumpidas negociaciones que se realizaban entre los dos países.

EL ACTA

Al término de las conversaciones realizadas en Buenos Aires, ambos representantes de los gobiernos de Bolivia y de la Argentina suscribieron la siguiente Acta:

En la ciudad de Buenos Aires durante los días 20 a 24 de septiembre de 1974 S.E el señor Secretario de Estado de Relaciones Económicas y Comerciales Internacionales Embajador Doctor Leopoldo H. Tettamanti recibió la visita de una misión especial de la República de Bolivia presidida por S.E. el señor Subsecretario de Relaciones Exteriores de Bolivia Embajador D. Marcelo Ostria Trigo, e integrada por S.E. el señor Embajador de la República de Bolivia en Buenos Aires D. Waldo Cerruto Calderón de la Barca, S.E. el señor Director General de Política Exterior de la Cancillería de Bolivia Embajador D. Hernando Velasco y S.E. el señor Ministro de Agustín Saavedra Weise. S.E. el señor Embajador Tettamanti estuvo acompañado por S.E. el señor Subsecretario de Negociaciones Económicas Internacionales, Ministro D. Fernando G. Lerena, S.E. el señor Director Nacional de Tratados y Negociaciones Ministro D.Carlos S.Vailati, S.E. el señor Director Interino del Departamento América Latina del Ministerio de Relaciones Exteriores y Culto Ministro Nereo Melo Ferrer, S.S., el señor Consejero Económico y Comercial D. Gerardo F. Covello, el señor Secretario de Embajada D. Ventura Bustos Quiroga y el señor Secretario de Embajada D. Raúl A. Estrada Oyuela.

Durante la reunión se consideraron los temas vinculados con las relaciones entre ambas naciones, especialmente aquellos que se refieren a la integración Como resultado de esas conversaciones se acordó lo siguiente:

ACTA

1°.- Disponer lo necesario con el objeto de revisar el Acuerdo Comercial firmado el 22 de abril de 1966, a fin de convertirlo en un instrumento eficaz de complementación y cooperación económica que permita, en forma sustancial, el aprovechamiento del potencial productivo de ambos paíse y promueva una paulatina y plena integración. Dentro de ello deberá propenderse a la eliminación de las barreras aduaneras y no aduaneras que existen en el comercio recíproco, en las condiciones, modalidades y plazos que se convengan.

2°.- Promover la firma de Notas Reversales que modifiquen el anexo del Convenio para el Establecimiento de una Zona Franca destinada a la República de Bolivia, en el Puerto de Rosario, concediéndose en reemplazo de la anteriormente otorgada, una nueva Zona de acuerdo con la solicitud formulada por el Gobierno de Bolivia.

3°.- Iniciar las negociaciones orientadas a la firma de un Convenio para el libre e irrestricto tránsito de personas y mercaderías por sus respectivos territorios, en todo tiempo y circunstancia.

4°.- Promover el desarrollo del tránsito fluvial que vincule estrechamente a ambos países, a cuyo efecto estiman conveniente el estudio de los elementos pertinentes para conformar una flota fluvial que responda a tales requerimientos.

5°.- Propiciar la constitución de una Comisión Mixta que estudie la factibilidad de la utilización de los recursos hidroeléctricos que ofrece el sistema de los ríos grande de Tarija y Bermejo. Para este efecto, la República Argentina ofrecerá la realización total de las obras de ingeniería, inclusive las ubicadas en territorio boliviano, y la provisión de créditos para la obtención de equipos y maquinarias de origen argentino no producidas en Bolivia, en condiciones de precios competitivos, y en el entendido de que la Argentina declarará su disposición de absorber los excedentes de energía a producirse. La Comisión Mixta mencionada determinará las compensaciones que eventualmente correspondan a Bolivia como consecuencia de perjuicios que pudieran causar las obras que se ejecuten en territorio argentino.

6°.- Iniciar los estudios para la ejecución inmediata de los compromisos suscritos entre ambos países relativos a diferentes obras convenidas, tendiendo a eliminar todos los obstáculos y dificultades que pudieran presentarse para la realización de tales proyectos.

7°.- La parte argentina reitera el propósito de su gobierno de financiar la construcción del camino Bermejo - Tarija - Potosí, en el menor tiempo posible, sujeto a la legislación y contralor administrativo de Bolivia.

8°.- La parte argentina reiteró el propósito de facilitar los medios técnicos y financieros para el establecimiento en el Departamento de Santa Cruz de un instituto argentino - boliviano de enseñanza agropecuaria y tecnología alimenticia, cuya finalidad será la transferencia de tecnología y asistencia técnica para la producción de alimentos derivados de la actividad agropecuaria.

9°.- La parte argentina, asimismo, manifestó su propósito de establecer por cuenta de su Gobierno un sistema de telecomunicaciones por microondas entre Campo Durán y Santa Cruz de la Sierra.

10°.- Iniciar las gestiones a fin de que los organismos técnicos de ambos Gobiernos comiencen las conversaciones para establecer y adecuar las disposiciones necesarias para el tratamiento de los trabajadores temporarios bolivianos en la República Argentina, tanto en las relaciones laborales como en lo referente a los sistemas de seguridad social.

11°.- Ambas partes reiteraron su propósito de complementación y cooperación en el aprovechamiento de los recursos naturales. Con este espíritu se comprometen a cooperar en la instalación de una planta siderúrgica en territorio boliviano, para abastecer el mercado de Bolivia, el mercado de la Argentina y el mercado internacional.

A tal efecto se acordó que el mercado argentino absorberá, como mínimo, las siguientes cantidades de productos, dentro de precios y calidades internacionales:

1.000.000 Ton/Año de concentrados y/o pellets

900.000 Ton/Año de hierro esponja

300.000 Ton/Año de productos semielaborados de acero.

400.000 Ton/Año de productos terminados de acero en tipos a convenir.

Una comisión especial, integrada por representantes de los dos gobiernos, negociará las modalidades de cooperación y otros aspectos que sean pertinentes. Esta comisión se reunirá en la ciudad de La Paz a la mayor brevedad posible.

12°.- Ambas partes han convenido en que Yacimientos Petrolíferos Fiscales Argentinos (YPF) otorgue financiamiento para las operaciones de Yacimientos Petrolíferos Fiscales Bolivianos (YPFB) en la exploración y explotación, en territorio boliviano, en un área que las dos empresas convengan, y cuya producción será destinada, en su totalidad, a la venta a la República Argentina.

Ambas empresas convendrán las modalidades y condiciones de este acuerdo, a cuyos efectos se creará una comisión técnica mixta.

13°.- Las dos partes han acordado ampliar la provisión de gas natural de Bolivia a la República Argentina, hasta las siguientes cantidades:

8.000.000 de metros cúbicos diarios de gas natural por 10 años, de las actuales reservas bolivianas; y

8.000.000 de metros cúbicos diarios de gas natural por 10 años, de las reservas futuras a descubrirse, luego de atender las necesidades del consumo interno boliviano.

Para formalizar lo anterior, comisiones de los dos países ajustarán los pormenores, precios y modalidades que deban adoptarse, en un nuevo contrato a suscribirse entre las respectivas empresas.

Asimismo se establecerán de común acuerdo modalidades respecto de operaciones futuras.

1°.- La parte argentina manifestó la decisión de continuar las obras del Ferrocarril desde el Río Mamoré hasta la ciudad de Trinidad, con su correspondiente financiamiento, así como de construir con recursos argentinos y en las mismas modalidades establecidas para las demás obras ferroviarias, la Estación Central del Ferrocarril Yacuiba - Santa Cruz- Trinidad, en la ciudad de Santa Cruz de la Sierra.

15°.- Promover la aprobación por sus respectivos Gobiernos del Acuerdo celebrado entre YPF e YPFB sobre la instalación de una planta para la producción de pesticidas

16°.- La parte argentina ratificó su decisión de apoyar la iniciativa para instalar, en un lugar cercano a la frontera comun, una empresa binacional para la elaboración de fertilizantes nitrogenados de una capacidad aproximada de 1.000 toneladas día de amoníaco y su equivalente en urea, fertilizando el gas natural de Bolivia, A tal efecto ambas Partes deciden la constitución de una Comisión Mixta encargada de efectuar los estudios de prefactibilidad y factibilidad de la planta de fertilizantes, así como de efectuar todos los pasos necesarios para la implementación del proyecto. La producción de esta planta estará destinada a abastecer las necesidades de los mercados bolivianos y argentino. El financiamiento y los avales serán obtenidos por el Gobierno argentino.

Con el objeto de formalizar los acuerdos y propósitos enunciados en los puntos precedentes, se convino convocar a la Comisión Mixta Permanente de Coordinación Argentina-Boliviana a una reunión a realizarse en la ciudad de La Paz dentro de la mayor brevedad posible.

Firmado en la ciudad de Buenos Aires, a los 24 días del mes de septiembre de 1974, en dos ejemplares originales de un mismo tenor y a único efecto.

(Fdo.) Marcelo Ostria Trigo, Subsecretario de Relaciones Exteriores de la República de Bolivia.

(Fdo.).- Leopoldo H. Tettamanti, Secretario de Estado de Relaciones Económicas y comerciales Internacionales de la República Argentina.

Importantes disposiciones en favor de los abogados

..Ayer, durante el acto con que la Federación Boliviana de Colegios de Abogados celebró sus Bodas de Plata, fueron dadas a conocer importantes medidas en favor de esos profesionales. Entre tales medidas se encuentran el Código de Etica Profesional, la creación de una comisión para fundar el seguro social para los abogados, la exclusividad para éstos en cuanto al acceso al cargo de oficial de Registro Civil, la inscripción obligatoria de todos los profesionales en el Colegio de Abogados de cada distrito y sanciones por el ejercicio ilegal de la abogacía.

El acto se llevó a cabo en el salón principal de la Casa de la Cultura. Asistieron el Presidente de la República, Gral. Hugo Banzer Suárez; el Ministro del Interior, Cnl. Juan Pereda Asbún; el Presidente de la Corte Suprema de Justicia, Dr. Hernán Ayala Mercado, y el Alcalde de La Paz, Gral. Armando Escóbar Uría.

REALIZACION DEL ACTO ACADEMICO

En primer lugar, el Dr. René Rojas entregó el estandarte de la Federación. Lo hizo invocando la memoria de su señor padre, el Dr. Casto Rojas, conocido jurisconsulto, periodista y hombre de Estado, desaparecido no hace mucho.

El Dr. Hernán Ayala Mercado rindió su homenaje a la Federación. En su discurso, insistió en la necesidad de garantizar la independencia del Poder Judicial como medio de alcanzar una buena administración de justicia y la plena vigencia de un estado de Derecho.

El Dr. Jorge Escobari Cusicanqui, en representación de la UMSA, presentó su homenaje a la entidad, realzó la tarea que compete al abogado y señaló los ejemplos que dejaron notables jurisconsultos que tuvo el país y su contribución, desde nuestra independencia, a la creación de nuestras instituciones.

El Dr. Modesto Burgoa, en su calidad de Presidente de la Corte Superior del Distrito, entregó a la Federación copia autógrafa del acuerdo que en Sala Plena se tomó en homenaje a la entidad que agrupa a los abogados. Hizo notar que la profesión de éste supone un verdadero apostolado y señaló algunas de las dificultades que hoy traban una correcta administración de justicia.

A continuación, el Alcalde de La Paz, Gral. Armando Escóbar Uría, impuso al estandarte de la Federación la Condecoración del Prócer Pedro Domingo Murillo. Se refirió a lo que mucho que la sociedad debe y puede esperar de los profesionales del derecho.

La Fiscalía General de la República, por intermedio de un representante del Ministerio Público en La Paz; el Colegio de Jueces, la Corte Nacional de Minería y la del Trabajo, representadas por el Dr. Jaime Catacora, Hugo Ramírez y Luis Valencia, hicieron llegar también sus votos de prosperidad a la Federación.

CONDECORACION DEL CONDOR DE LOS ANDES

El Presidente de la República confirió el Cóndor de los Andes a la Federación de Abogados de Bolivia y en el discurso que pronunció dijo que el Gobierno no escatima su reconocimiento a las entidades cuya acción es beneficiosa para el país. En agradecimiento de su labor y como homenaje a la celebración de sus Bodas de Plata, el Supremo Gobierno ha dictado varias medidas y disposiciones legales en favor de los abogados del país.

DISPOSICIONES LEGALES

El Ministro del Interior y Justicia, Cnl. Juan Pereda Asbún, fue la autoridad encargada de entregar al Presidente de la Federación de Abogados el "paquete" de disposiciones legales en favor del abogado y del ejercicio de su profesión.

COMISION

El Presidente del Instituto Boliviano de Seguridad Social, Alfredo Bocángel, posesionó a la Comisión que estudiará el seguro social del abogado.

AGRADECIMIENTO

El Dr. Humberto Mendizábal Moya, presidente de la Federación Boliviana de Colegios de Abogados, pronunció el discurso final para agradecer los homenajes recibidos por esa tradicional institución forense.

Dijo que estos homenajes "se proyectan a figuras señeras del pasado y del presente que en octubre de 1948 llevaron a cabo el primer Congreso de Abogados y fundaron la Federación". Dijo que ésta influyó en la vida jurídica, política y social de la República, "orientando, marcando rumbos, refrenando las pasiones y procurando que se imponga la justicia y el acatamiento a la ley".

Después de hacer una relación sucinta de las disposiciones legales recibidas, entregó cartas autografiadas al Presidente de la República y al Ministro de Justicia, en las cuales la Federación expresa su reconocimiento al Supremo Gobierno por las medidas adoptadas en beneficio de la profesión forense.

El Presidente de la Federación distinguió al Subsecretario de Justicia, Dr. Gastón Ledezma Rojas, con la condecoración "Al Mérito Profesional en grado Académico", por el concurso prestado en la promulgación de las disposiciones legales.

PERIODISTAS

"Los periodistas, dijo Mendizábal Moya, son también abogados de la nación en la promoción y defensa del bien público en la más alta expresión ética; son los que crean cada mañana una obra completa, una historia del día que pasó; escriben todas las noches el poema de los dolores y alegrías de la colectividad...".

Al terminar su alocución, el Dr. Mendizábal Moya dijo que "en esta solemne reunión de honor que culmina con la magnitud de un acontecimiento de emotiva exaltación cívica, los abogados de Bolivia reafirmamos nuestra fe en el imperio del Derecho como concepción del orden moral y reguladora de la conducta colectiva, convencidos de que mientras exista la humanidad habrá derecho y mientras impere el derecho y brillen las libertades, subsistirá el hombre con dignidad porque éste lleva en su entraña simiente de eternidad".

Sigue paro de labores escolares en la ciudad

La Dirección de la Comisión de Bases del Magisterio Paceño informó anoche que continúa el paro de labores escolares en vista de que el Ministerio de Educación se niega a cumplir con la mayor parte de lo acordado con los representantes de la Comisión Mediadora.

La decisión fue adoptada poco después que se conoció el comunicado que emitió dicho Ministerio, en el que se conmina a los profesores a reiniciar sus labores porque el documento presentado por la Comisión de Bases contiene exigencias que son calificadas de imperativas y que, en criterio del Ministerio de Educación, deben ser hechas dentro de marcos de "buena fe" y con sujeción al principio de autoridad.

Los dirigentes de la Comisión de Bases dijeron que no comprendían la actitud del Ministerio de Educación, que trata de confundir al magisterio con actitudes contradictorias desde que se inició el problema

Reconocieron que efectivamente se había presentado un borrador de documento para la solución del paro, el mismo que contenía siete puntos que constituían una recopilación de los propuestas que había hecho el propio Ministro de Educación y a las que los profesores habían accedido a fin de solucionar el asunto.

Mencionaron que entre esos puntos se contempla el levantamiento de la intervención a la Federación, congelamiento de fondos de esa entidad, no tomar represalias de ningun tipo contra los maestros.

Otros planteamientos del documento son la realización de elecciones en el plazo que propuso el Ministerio de Educación (28 días) y la designación del mediador electoral, aspectos que, según los profesores, el Ministro de Educación no desconoce en el documento citado.

La dirigente Betty Bernal de Aillón dijo que una demostración de la poca seriedad del Ministro de Educación es que mientras sostienen que cesó la intervención a la Federación, los interventores se han arrogado la gestión para que a partir de mañana se cancelen los sueldos del profesorado urbano.

Añadieron los informantes que tendrán una asamblea general mañana a fin de tomar decisiones definitivas, pero que anticipaban que el paro continuará hoy y que se esperará los resultados que obtengan los mediadores.

El presidente de la Comisión Mediadora, Eugenio Domínguez S.I. dijo que el documento ministerial contenía alguna contradicción que se hacía necesario aclarar y realizar nuevos contactos con los sectores en pugna y con las autoridades educativas para allanar las dificultades.

DEPARTAMENTO

Se necesita departamento o casa en alquiler.

Ref. teléfono 29007.

"CORDEPAZ" INVITA A DIALOGO SOBRE PROBLEMAS DE DESARROLLO DE LA PAZ

La Paz, septiembre 16 de 1974

Señores

Eliseo Tezanos Pinto, Strio. Gral. Fed. Chóferes 1o. de Mayo;

Alberto Loayza, Pdte. Fed. Juntas Vecinales de La Paz;

Felipe Cordero, Vice-Pdte. Fed. Centros Provinciales de La Paz;

Carlos Crespo I., Secretario de Acción Social;

Franz Galler Tudela, Secretario de Educación;

Luis Bacarreza, Fiscal General F. Tamayo.

PRESENTE.

Señores:

Por Resolución del Directorio, en el documento a que se refieren en su Comunicado publicado hoy, CORDEPAZ se abstuvo de polemizar públicamente con la Federación de Centros Provinciales, habiendo sin embargo invitado al Director Ing. Vera Jemio a una reunión evaluatoria de las actividades en que se halla empeñada. El propósito era, y sigue siendo, el de dilucidar diferencias con relación al desarrollo regional, ya que lo contrario, sólo beneficiará a quienes ven con recelo el progreso de La Paz.

Imbuido de ese espíritu y en la convicción de que han sido sorprendidos en su buena fe, los invito, muy cordialmente, a una reunión a realizarse en las oficinas de CORDEPAZ, o donde Uds. prefieran, a fin de debatir los puntos que plantean.

Como Uds. han podido observar, en el documento que impugnan, el programa de proyectos y obras que elabora CORDEPAZ pone énfasis en el desarrollo del sector rural en las provincias Ingavi, donde prepara el Proyecto socio-económico para FAO y Banco Mundial y donde tiene resuelto un plan de promoción de producción de leche, en vista del déficit que se avecina en la provisión de este alimento básico. En Omasuyos y Andes, para lo que ha convenido con el Ministerio de Asuntos Campesinos y Agropecuarios un crédito rotario a los campesinos; en estas y las provincias aledañas al Lago Titicaca, donde proyecta la Investigación en zonas escogidas; en Yungas, Caupolicán e Iturralde, para las que ha licitado un estudio de oportunidades industriales y agroindustriales a lo largo de la zona de influencia de la carretera La Paz-Puerto Salinas; en Murillo, donde estudia la rehabilitación de Río Abajo. Ayer ha asumido con CONEPLAN el compromiso de contribuir a la contraparte de estudio de la presa de Ulloma, en la provincia Pacajes, donde también estudia el proyecto reproductivo de Callapa para la lixiviación de cobre. CONEPLAN ha aprobado ayer mediante D.L. la transferencia que la Alcaldía hace a CORDEPAZ de la construcción de la Autopista a Lipari, cuya incidencia será múltiple, ya que persigue descongestionar el tráfico urbano, la urbanización racionalizada a lo largo de la carretera y principalmente, acercar los centros productores de Río Abajo, al mercado de consumo urbano.

Como bien pueden comprender, los proyectos de CORDEPAZ representan una inversión que está más allá de sus actuales posibilidades financieras por lo que se propone ejercitar su capacidad como sujeto de crédito a través del Banco de Desarrollo del Noroeste.

CORDEPAZ busca concitar el interés de la ciudadanía en la promoción del desarrollo de este Departamento treinta años preterido y, como no concibe el desarrollo sin la participación popular le preocupa que entidades como las que Uds. representan, lejos de acercarse a la institución prefieran la polémica. Invoca por ello vuestro civismo y les pide deponer actitudes beligerantes y aceptar un intercambio de ideas en un diálogo constructivo.

En la confianza de que su actitud está inspirada en los altos intereses paceños, renuevo a Uds. la invitación que se les formula y les pido señalar lugar, fecha y hora para dicha reunión.

En espera de su respuesta, saludo a Uds. atentamente.
CORPORACION REGIONAL DE DESARROLLO DE LA PAZ

Tomás Guillermo Elío
Presidente

Plan nacional....

(Viene de la página 3)

de conejos por su rápida reproducción, entre nosotros debemos estimular la crianza del cuy o conejillo de indias originario de los Andes. La FAO aconseja su cría para elevar el nivel nutritivo de la población. Su piel originaria industrias de zapatos, carteras, cinturones.

- En nuestros valles, tenemos condiciones inmejorables para la cría de la cabra de angora, que proporciona el pelo para el tejido del MOHAIR que tiene gran demanda mundial y un alto precio; debemos fomentar la cría de este animal para aumentar el nivel de nuestros campesinos, que en muchas regiones permanecen aletargados, por falta de orientación y educación tecnificada.

Finalmente, podemos manifestar con toda seguridad que la explotación agropecuaria del país puede dar insospechados resultados. Nuestro subdesarrollo y la falta de iniciativa nos impide ver este importante rubro de gran porvenir para el futuro potenciamiento de nuestra economía nacional. "El Trabajo es el padre y la madre la tierra".

.CONFERENCIA. Se inició ayer la Conferencia Laboral del MNR. Al acto asistió el Cnl. Juan Pereda Asbún, en representación del Presidente Banzer. En la composición gráfica, dos aspectos de la inauguración, en el local del Cine La Paz.

.PRIMERA DAMA CUMPLIO AÑOS. La Primera Dama de la Nación, Sra. Yolanda Prada de Banzer, fue felicitada ayer con motivo de su cumpleaños. De acuerdo al rol de saludos, llegaron al Palacio de Gobierno las esposas de los Ministros y de otras altas autoridades nacionales, civiles y militares, y de los miembros del Cuerpo Diplomático. La fotografía muestra al Comandante del Regimiento "Tarapacá", My. Mario Oxa, entregando un presente a la Primera Dama.

Paz Estenssoro aboga por elecciones en mayo del 75

CARACAS 26 (AP).- El ex Presidente boliviano Víctor Paz Estenssoro, jefe del Movimiento Nacional Revolucionario (MNR), abogó aquí en favor de la convocatoria de elecciones en su país el año próximo.

Paz Estenssoro, quien llegó aquí hace algunos días, sostuvo una entrevista con el Presidente del Senado, Gonzalo Barrios, y el de la Cámara de Diputados, Gonzalo Ramírez Cubillán.

Dijo a los periodistas, "Creemos en la necesidad de celebrar elecciones dentro de los plazos que normalmente se han cumplido en BOLIVIA, es decir, que la elección debía efectuarse en mayo del año próximo, de modo que el gobierno que resultara triunfante pudiera asumir el poder en agosto, como lo señala la constitución."

Aún cuando no dijo si aspirará nuevamente a la presidencia de su país, manifestó que "como partido mayoritario aspiramos a que se hiciese esa elección con un gobierno de absoluta imparcialidad, de modo que el pueblo tenga la oportunidad de expresar su opinión libremente y que el gobierno tenga un consenso mayoritario, y pueda por lo tanto buscar las soluciones de los problemas de BOLIVIA, contando con ese apoyo popular.

Paz Estenssoro gobernó a BOLIVIA de 1952 a 1956 y por segunda vez de 1960 a 1964

El dirigente político boliviano se abstuvo de formular otros comentarios sobre la actual situación política y económica de BOLIVIA

Consultado acerca de las recientes declaraciones del Presidente norteamericano Gerald Ford referentes al petroleo y otras materias primas, Estenssoro respondió, "Censurable desde todos los puntos de vista del Tercer Mundo"

"Me parece una declaración desafortunada", agregó el ex Presidente boliviano quien actualmente está radicado en Lima, donde ejerce funciones docentes.

MNR inaugurará hoy su XII Convención Nacional

El MNR inaugura su Convención Nacional, hoy, a horas 18 y 30, en el Teatro Monje Campero. Las comisiones organizadoras calculan que asistirán unos 850 delegados; al acto inaugural asistirá el Presidente Banzer

La décima segunda Convención Nacional del MNR se realiza sin la presencia de varios de sus dirigentes que se encuentran en el exilio o perseguidos dentro del país.

Hasta ayer existían dos corrientes para la elección del nuevo jefe, una que postula la candidatura de Rubén Julio y otra que propugna una dirección colegiada.

EL PROGRAMA INAUGURAL

El primer orador del acto inaugural será Jaime Escóbar Quiroga, Jefe del Comando Departamental del MNR en La Paz, quien dará la bienvenida a los delegados. Luego se escucharán las palabras del representante laboral y del representante de las delegaciones del interior que asisten a la XII Convención movimientista. Finalmente hablarán el jefe en ejercicio del MNR Guillermo Fortún y el Presidente de la República, Gral. Hugo Banzer Suarez.

CONFERENCIA DE LABORES

Con asistencia de los Ministeros del Interior y de Trabajo, Coroneles, Juan Pereda Asbún y Mario Vargas Salinas, ayer se inauguró la Conferencia Nacional de Dirigentes Laborales del MNR, en el cine La Paz.

A esta conferencia asisten cerca de 600 delegados laborales de varios sectores de distritos del interior. En el acto de inauguración, los concurrentes propugnaron la vigencia de una "dirección colegiada", como fórmula de unidad dentro de ese partido político

FORTUN SUAREZ

El jefe en ejercicio del MNR, Guillermo Fortún Suárez, en la parte central del acto, en su discurso expresó que la concurrencia de dirigentes laborales "demuestra que el MNR está de pie, hoy como ayer"

Luego de señalar que los trabajadores constituyen la parte medular del MNR, expresó que el único propósito que se ha impuesto como dirigente, es la "búsqueda de la unidad para buscar el triunfo del MNR.

Afirmó que las divisiones, internas no han impedido que el MNR siga adelante, "pese a quien pese -dijo- seguirá adelante; hemos estado y estaremos en la primera línea del país.

"NO CREO EN LAS PERSONAS"

Ruben Julio, secretario ejecutivo, en su discurso destacó que "no creo en las personas creo en la doctrina", y se refirió a la importancia del sector laboral en la marcha del MNR.

Indicó que la línea de acción del movimientismo se fijará en la convención nacional, y también instó a lograr la unidad partidaria.

Juan Sanjinés Obando, Jefe del Comando Laboral del MNR, dijo que su partido debía propugnar para las elecciones presidenciales "un binomio propio" y que en el orden interno debía establecerse un cuerpo colegiado para la dirección del MNR

PROCLAMACION

Juan Sanjinés Obando, Jefe del Comando Laboral del MNR dijo que su partido debía propugnar para las elecciones presidenciales "un binomio propio" y que en el orden interno debía establecerse un cuerpo colegiado para la dirección del MNR

PROCLAMACION

Los Comandos Especiales del MNR de Montero y San José de Chiquitos y del Comando Departamental de Santa Cruz proclamaron ayer a Guillermo Fortún Suárez para la Jefatura de ese partido. El Comando Nacional Minero también se sumó a esta proclamación.

Alianza Perú-Boliviana de 1873

Conferencia de Roberto Querejazu

Auspiciado por la Sociedad Boliviana de Historia, el pasado miércoles Roberto Querejazu Calvo dictó una conferencia en el Museo Nacional de Arte, sobre el tema "El Tratado de Alianza Perú-Boliviana de 1873 y la Misión de Reyes Ortiz".

Comenzó su charla el autor de "Masamaclay" con la cita de tres historiadores chilenos, los cuales atribuyen al Gobierno de Lima la iniciativa para la suscripción del tratado secreto de alianza defensiva Perú-Boliviana, de 6 de febrero de 1873.

"Todo lo que en este punto les sobra en imaginación a los tres ilustres escritores, les falta en veracidad", refutó Querejazu Calvo, para luego agregar que la iniciativa para el tratado de alianza fue boliviana, del Gobierno de Agustín Morales y, más concretamente, de su Canciller Casimiro Corral.

La negociación del trascendental pacto demoró apenas tres meses. Decía sus principales disposiciones: 1o.- Las altas partes contratantes se unen y ligan para garantizarse mutuamente su independencia, obligándose en los términos del presente tratado a defenderse de toda agresión exterior. 2o.- La alianza se hará efectiva especialmente contra actos dirigidos a privar, a alguna de las partes contratantes, de una porción de su territorio.

No puede caber duda de que Bolivia negoció la alianza, en procura de apoyo para defender su territorio, a causa del peligro que venía de Chile. ¿Cuáles pudieron ser los móviles que guiaron al Perú para aceptarla tan rápidamente? -interrogó Querejazu Calvo.

La pregunta del investigador nacional encuentra respuesta en la correspondencia del Canciller peruano Riva Agüero con sus ministros acreditados en La Paz, Santiago y Buenos Aires. En una de sus cartas, Rivas Aguero expresa: "Los únicos temores de guerra que por muchos años podemos tener son los que inspira el manifiesto deseo de Chile de ensancharse a expensas de Bolivia, absorbiendo su territorio de Atacama. Nuestros intereses no nos permitirían consentir en ello, no sólo por tener a Chile tan cerca de Tarapacá, sino porque privada Bolivia de su litoral, en un porvenir no muy lejano vendría a aliarse con Chile, para tomar del Perú el puerto de Arica. De consiguiente, el motivo de guerra que puede haber con Chile no es otro que el de oponerse a la ocupación del litoral boliviano. . ."

En el azaroso equilibrio internacional entre Perú y Chile, tanto ayer como hoy, Bolivia es el fiel de la balanza, cuya inclinación hacia el Rimac o el Mapocho es de capital importancia para el Gobierno de Lima o el de Santiago, -opinó el historiador Querejazu, durante su conferencia.

Fue un alivio para el Perú la suscripción del Tratado de 6 de agosto de 1874 entre el Canciller boliviano Mariano Baptista y el Ministro chileno Carlos Walker Martinez, hasta que al final de 1878 las relaciones boliviano-chilenas entraron a una etapa crítica.

El 16 de febrero de 1879 llegó a Lima el Plenipotenciario boliviano Serapio Reyes Ortiz para solicitar al Perú su participación armada para expulsar al invasor del litoral nacional, en cumplimiento del Tratado de Alianza de 1873.

La misión pacificadora del peruano Antonio Lavalle ante el Gobierno chileno, resultó estéril.

"¿Qué quería la prensa de Chile cuando día tras día atacaba al Perú de la manera más cruda, ignorando o mencionando apenas a Bolivia"?, preguntó Querejazu Calvo.

En la parte central de su discurso, el disertante expresó: "Lo que Chile pretendía, lo que el Gobierno del Perú quería que no fuese cierto y lo que el pueblo peruano intuyó, era que el conflicto bélico iniciado en Antofagasta era un conflicto esencialmente chileno-peruano, con Bolivia como tercero en discordia, por tener territorio en medio y por haber proporcionado el pretexto para que Chile buscase la satisfacción de una ambición largamente acariciada, la de recuperar hegemonía naval y comercial en las costas del Pacífico y extender su territorio de manera que abarcase el desierto de Atacama y sobre todo Tarapacá y su fabulosa riqueza salitrera".

El 5 de abril de 1879, Chile declaró la guerra al Perú, por haber evidenciado la existencia de un tratado secreto de alianza entre este país y Bolivia. El Perú aceptó el reto.

Don Serapio Reyes Ortiz pudo cumplir su misión. Pero en qué condiciones?

A continuación Roberto Querejazu Calvo expresó: El Gobierno peruano declaró que entraba en la contienda no en defensa propia, como ocurría en verdad, sino obedeciendo a un generoso impulso de ayudar a su hermana del otro lado del Titicaca. Y Don Serapio lo creyó así, y por eso, en el protocolo de subsidios que firmó con el Canciller Yrigoyen, el 15 de abril, aceptó que todos los gastos extraordinarios en que el Perú incurriese por causa de la guerra, y además la adquisición de armamento, la compra de buques y la reposición de aquellos de éstos que se hundieran, serían responsabilidad económica de Bolivia. En términos más claros, lo que el Perú pidió y Don Serapio aceptó fue que Bolivia corriese con los gastos de guerra de los dos aliados, o lo que es lo mismo, que Bolivia costease su propia guerra y la guerra del Perú.

Bolivia, pasada la guerra, tuvo que seguir pagando durante años los resultados del mal negocio de Don Serapio, concluyó Querejazu Calvo.

A través de su conferencia, el historiador nacional ofreció un panorama documentado de sucesos como la Alianza defensiva de 1873 y la Misión de Reyes Ortiz, que tienen su lugar y peso en el trasfondo que significó para nuestro país la Guerra del Pacífico.

Roberto Querejazu Calvo trabaja actualmente en "Historia de la Guerra del Pacífico", libro para cuya elaboración ha recurrido a archivos ingleses y nacionales. En esta obra seguramente cobrarán vida muchos otros factores que jugaron un importante rol en el desencadenamiento del conflicto de 1879; conflicto que en modo alguno parece haber concluido, puesto que la situación mediterránea de Bolivia consecuencia de una guerra injusta- ha sido expuesta y comprendida en altas tribunas internacionales.

—Roberto Querejazu Calvo, durante la conferencia que ofreció el pasado miércoles en el Museo Nacional de Arte.

MAURICIO KAGEL, compositor argentino, director del Conjunto Coloniese para un Nuevo Teatro Musical, que se presentará el próximo domingo en el Teatro Municipal con los auspicios del Goethe Institut y el Consejo Municipal de Cultura. El elenco alemán realiza actualmente una gira por países latinoamericanos.

Conjunto Coloniese actuará el domingo en el Teatro Municipal

Bajo la dirección del compositor argentino Mauricio Kagel, el Conjunto Coloniese para un Nuevo Teatro Musical ofrecerá una actuación en el Teatro Municipal, el domingo 29 a horas 20 y 30.

El conjunto visitante -en gira por América del Norte y del Sur- se presenta en La Paz con los auspicios del Goethe Institut y el Consejo Municipal de Cultura.

El Conjunto Coloniese fue fundado por Kagel en 1965, para la interpretación de sus obras. Ofreció numerosos conciertos en Europa y en 1973 realizó una extensa gira por Asia, Lejano y Medio Oriente.

El conjunto graba regularmente discos y actúa en Radio y Televisión

El programa para el próximo domingo, incluye dos obras de Mauricio Kagel. Se trata de "Tactil", para dos guitarras y pianos, y "Repertoire", primer cuadro del concierto escénico "Staatstheater".

El concierto del domingo en el Teatro Municipal, ofrecerá al público boliviano la oportunidad de entrar en contacto con las innovaciones musicales de los modernos compositores, entre los que Kagel ocupa un lugar de privilegio.

El "Die Zeit" de Hamburgo, en su edición del 24 de junio de 1971, expresa a propósito de "repertoire": "En unas cien escenas breves que a veces duran apenas segundos -juegos de bastidores y mímicas absurdas, aparición de instrumentos inéditos y el empleo imprevisto de accesorios casualmente encontrados- se advierten esencialmente dos aspectos, un dominio genial de la composición y una incontenible fantasía"

Según el cronista de "Die Zeit", "Repertoire" es una sutil crítica a las sociedades altamente desarrolladas, en diversas escenas se aprecia la resignación de un músico "ante nuestra pretendida sociedad cultural", el compositor encuentra que la creación artística en nuestros días es un penoso trabajo. La obra también pone en relieve los vacilantes pasos de una civilización llena de brutalidad y las dificultades de la industria por disimular la lenta muerte de la naturaleza.

MAURICIO KAGEL

La formación musical de Mauricio Kagel fue de caracter privado. Estudió literatura y filosofía en la Universidad de Buenos Aires, ciudad donde nació en 1931

Desde 1950 compone y realiza experiencias electroacústicas. A partir de 1961 realiza giras por Europa y Estados Unidos. Produjo numerosos filmes para la Televisión y en 1967 fue invitado como profesor por la Academia de Cine y Televisión de Berlin Occidental. Es docente de los cursos internacionales de Verano para la música nueva en Dermstadt y también fue profesor de composición en la Universidad del Estado de Nueva York, en Buffalo. En 1968 dirigió los cursos Escandinavos de música contemporánea en Goteborg. Desde 1969 es director del Instituto de Música Nueva del Conservatorio Renano de Colonia y de los cursos anuales organizados por el mismo instituto

Concluyó con éxito curso de cultura general en Siglo XX

POTOSI 26 (PRESENCIA).- Del 16 al 21 del mes que corre se realizó en Siglo XX y Catavi un Curso de Cultura General auspiciado por la Universidad "Tomás Frías" de Potosí.

Al curso, según se informó asistieron 237 profesores de los distritos mineros de Comibol.

En el acto de clausura y entrega de certificados de asistencia, el Prof. Filiberto Arévalo Terrazas, Supervisor de Educación en Comibol., afirmó que "con este curso se ha llenado una sentida necesidad y que comienza un período de acercamiento entre esta importante región y la Villa Imperial"

A su turno, el Prof. Walter Camacho, Secretario General de la Asociación Nacional de Maestros de Comibol, indicó que "la Universidad de Potosí ha dado un paso importante al proyectarse hasta sus provincias y, aparte de llevar conocimientos, está orientando a la juventud en sus estudios superiores"

Hizo un llamado, el Prof. Camacho para que "esta clase de cursos se repitan y que, la Universidad "Tomás Frías, sirva decididamente a la juventud de sus provincias"

Rafael Ríos Subieta, Jefe de Relaciones Públicas de la Universidad potosina, expresó que "este acercamiento será permanente y que servirá para unir a la familia del Departamento"

Finalmente, Wilson Mendieta Pacheco, Director de Extensión Universitaria de la Universidad "Tomás Frías" al clausurar el Curso de Cultura General, subrayó que "estos pasos de acercamiento constituyen el medio más eficaz para integrar a los potosinos". "El esfuerzo es conjunto -dijo- y los maestros tienen la gran misión de llevar a los niños y a los jóvenes las experiencias que se recojan"

Aseguró el Director de Extensión Universitaria que "las autoridades superiores de la Universidad de Potosí, están decididas a extender las tareas culturales y académicas a las provincias, orientando a la juventud y promoviendo toda clase de conferencias, seminarios o cursos de esta naturaleza"

Aseguró el Director de Extensión Universitaria que "las autoridades superiores de la Universidad de Potosí están decididas a extender las tareas culturales y académicas a las provincias orientando a la juventud y promoviendo toda clase de conferencias, seminarios o cursos de esta naturaleza"

POSTERGACION DEL CURSO DE COMERCIALIZACION INTERNACIONAL

Los organizadores del Tercer Curso Intensivo de Comercialización Internacional, que debía realizarse a partir del lunes 30 del presente mes, anucian a los interesados su postergación.

Las nuevas fechas fijadas para el Curso que será en la ciudad de Cochabamba, son el 7 al 25 de octubre próximo.

La Paz, 26 de septiembre de 1974

DIVISION DE FOMENTO A LAS EXPORTACIONES
DEL BANCO CENTRAL DE BOLIVIA

ARTE Y CULTURA

Concurso bibliográfico

La Dirección Municipal de Cultura ha convocado al concurso de ediciones bibliográficas para la obtención de la Faja Municipal de Distinción correspondiente a 1974.

Señala el informe que los premios serán otorgados en cuatro categorías.

1.- Faja Roja, a la mejor confección y presentación editorial.

2.- Faja Amarilla, a la mejor producción literaria del año 1974

3.- Faja Verde, a la mejor producción en el campo científico y técnico de 1974.

4.- Faja Guinda, destinada a la mejor revista en circulación.

UNIVERSIDAD BOLIVIANA
UNIVERSIDAD MAYOR DE SAN ANDRES
FACULTAD DE CIENCIAS SOCIALES

DEPARTAMENTO DE SERVICIO SOCIAL

RR.PP. No. 228-74

CONVOCATORIA

Se convoca a Concurso de Méritos y Examen de Competencia para las siguientes materias:

SES 300 Investigación Social en Servicio Social — un docente T.H. (5 hrs. semanales)
SES 304 Supervisión en Servicio Social — un docente T.H. (4 hrs. semanales)
SES 303 Seminario de la Intervención Social — un docente T.H. (3 hrs. semanales)

Los interesados deben pasar por la secretaria de la Coordinación de Carrera a efectos de informarse sobre la documentación a presentar.

La fecha límite para la presentación de estos documentos vence el día viernes 11 de octubre a hrs. 18 y se recibirán en la Secretaria del Decanato, piso 12. Monoblock.

Lic. Eliana v. de Eyzaguirre
DECANO a.i.

Lic. Luis Fernando Valle
SECRETARIO GENERAL U.M.S.A.

BANCO AGRICOLA DE BOLIVIA

CUMPLE CON LA POLITICA DE GOBIERNO OTORGANDO PRESTAMOS DE FOMENTO AL CAMPESINADO

NACIONAL CON GARANTIA DE LA "PRENDA AGRARIA Y LA COSECHA"

CUADRO NUMERO TRES

DEPARTAMENTO DE TARIJA

Nº	NOMINA	Nº de Socios	ITEMS DE INVERSION Cultivos	Inversiones Fijas	Nº de Hectáreas	MONTO $b.
1.	Coop. Santiago Ltda. Grupo A	10	Papa	-	9.50	57.000.-
2.	Coop. Santiago Ltda. Grupo B	19	"	-	36.50	219.000.-
3.	Coop. Santiago Ltda. Grupo C	24	"	-	36.25	217.500.-
4.	Coop. Santiago Ltda. Grupo D	36	"	-	36.—	216.000.-
5.	Coop. Santiago Ltda. Grupo E	25	"	-	36.50	219.000.-
6.	Coop. Santiago Ltda. Grupo F	19.-	"	-	36.50	219.000.-
7.	Grupo Rosaura v. de Baldivieso, Hernán Baldivieso, José Antonio Baldivieso y Ma. Leticia Baldivieso	4	Tomate Papa	Captación de Agua	2.— 4.—	142.000.-
8.	Grupo: Alfredo Ramirez F., Julio Ramirez F. y Carlos Ramirez F.		Papa y Maiz	Habilitación Tierras	1.— 14.—	113.500.-
9.	Grupo Avelino Ramirez Z., Mario Ramirez A. y Santiago Rosales M.	3	Papa	de Agua	3.5	96.500.-
10.	Fanor Segovia Albornóz	1	Papa	-	1.5	20.000.-
11.	Hilarión Ordoñez Cruz	1	Maiz	-	10.—	20.000.-
12.	Rosalia Segovia v. de Albornóz	1	Papa	-	4.—	50.000.-
13.	Manuel Fernández Flores	1	"	-	1.—	10.000.-
14.	Luis Térrez Zúñiga	1	"	-	3.—	30.000.-
15.	Felizardo Lobos G.	1	"	Captación de agua	4.—	89.000.-
16.	Jorge Terrazas	1	"	"	2.—	21.000.-
17.	Victor Ortiz G.	1	"	"	2.—	27.700.-
18.	Edmundo Maire Morales	1	"	"	6.—	65.000.-
19.	Armando Mendoza C.	1	"	-	2.—	25.000.-
20.	Edgar Maire Morales	1	"	-	2.—	48.000.-
21.	Zacarias Martinez M.	1	"	-	2.—	25.000.-
	TOTAL	154			256.25	1.930.200.-

RESUMEN

6 Cooperativas campesinas	$b. 1.147.500.-
3 Grupos	$b. 352.000.-
12 Préstamos individuales	$b. 430.700.-
TOTAL	$b. 1.930.200.-

Papa	— 228.25 Has.
Tomate	— 4.00 Has.
Maiz	— 24.00 Has.
TOTAL	256.25 Has.

DEPARTAMENTO DEL BENI

PRESTAMOS AGRICOLAS DE EMERGENCIA

Nº.	NOMBRE	ZONA	PRESTAMO OTORGADO MONTO $b.	REHABILITACION DE TIERRAS $b.	OPERACION FINCA $b.	OTROS ITEMS
1.	Jesús Richter Ascimani	Iténez	120.000.--	100.000.--	20.000.--	- .-
2.	Julio Marín Vaca	Marbán	16.000.--	- .-	16.000.--	- .-
3.	Aurelio Godoy Rodríguez	Marbán	115.000.--	115.000.--	- .-	- .-
4.	Esteban Acho Marcelo	Marbán	67.000.--	10.000.--	9.000.--	48.000.--
5.	Juan Muñoz Rodas	Mamoré	15.000.--	- .-	15.000.--	- .-
6.	Crisanto Egüez Rodríguez	Trinidad	30.000.--	10.000.--	10.000.--	10.000.--
7.	Hugo Padilla Yañez	Sachojere	68.500.--	20.000.--	32.800.--	15.700.--
8.	Carlos Montenegro Kempff	Sachojere	42.000.--	8.000.--	16.000.--	18.000.--
9.	Jorge Melgar Soliz	San Andrés	52.000.--	10.000.--	14.100.--	27.900.--
10.	Bertha Salvatierra Bazán	Sachojere	40.000.--	- .-	40.000.--	- .-
11.	David Becerra Sossa	Casarabe	36.000.--	15.750.--	20.250.--	- .-
12.	Coop. Casarabe Ltda.	Casarabe	200.000.--	120.000.--	80.000.--	- .-
13.	Luis Leigue Hurtado	Casarabe	135.000.--	20.000.--	35.000.--	80.000.--
14.	Adolfo Tuero Ortiz	San Carlos	26.000.--	10.000.--	6.000.--	10.000.--
15.	Coop. Villa Banzer Nº 1	Casarabe	200.000.--	120.000.--	80.000.--	- .-
16.	Coop. Villa Banzer Nº 2	Casarabe	140.000.--	84.000.--	56.000.--	- .-
17.	David Flores Paniagua	Casarabe	25.000.--	9.000.--	10.000.--	6.000.--
18.	Alfonso Paz Durán	Elvira	74.000.--	27.200.--	40.800.--	6.000.--
19.	Cira Rivero de Roca	Casarabe	90.000.--	31.200.--	36.800.--	22.000.--
20.	Pilar Viruez Paz	Casarabe	25.000.--	11.100.--	13.900.--	- .-
21.	Juan Ruiz Roca	La Fortuna	80.000.--	12.000.--	32.000.--	36.000.--
22.	Manuel Mendoza Gutiérrez	Casarabe	32.500.--	14.400.--	18.100.--	- .-
23.	Joaquín Camargo Montero	Montevideo	40.000.--	16.000.--	24.000.--	- .-
24.	Efren Hinojosa	San Javier	66.000.--	24.000.--	29.500.--	12.500.--
25.	Antonio Chávez V.	Cercado	105.000.--	30.500.--	56.000.--	18.500.--
26.	Adrián Aráuz G.	Cercado	35.000.--	14.400.--	17.100.--	3.500.--
27.	Rafael Yuco O.	Cercado	25.000.--	12.000.--	13.000.--	- .-
	TOTAL		1.900.000.--	844.550.--	741.350.--	314.100.--

La mujer en el puesto de trabajo

Por DINAH STOLZ

DUSSELDORF.- Se ha hecho una reciente encuesta sobre la situación de las mujeres en el puesto de trabajo. La mayoría de las mujeres ha interrumpido sus actividades profesionales durante varios años para dedicarse exclusivamente a su familia, especialmente a la educación de sus hijos. Por motivos financieros o meramente para hallar de nuevo contacto con personas fuera de la esfera hogareña vuelven tarde o temprano al puesto de trabajo.

Y aquí son sobre todo las trabajadoras - antes que las empleadas - las que pronto se sienten sobrecargadas por la doble obligación.

Se trata de las mujeres nacidas entre 1910 y 1930, crecidas en una época en que era muchos menos usual el que también las muchachas aprendieran una profesión. De ahí que solamente un 50 por ciento de las encuestadas ha gozado de una formación profesional fundada (un 30 por ciento de las trabajadoras y un 75 por ciento de las empleadas). Una vez casadas y con hijos, han abandonado el trabajo por determinados años para dedicarse a su hogar y a sus obligaciones de madre.

¿Por qué vuelven las mujeres al puesto de trabajo? Casi la mitad de ellas indica como motivo principal razones financieras. Un treinta por ciento de las asalariadas desea asegurarse con su trabajo su pensión de vejez. Solamente cada décima interrogada alega, como motivo, la sitisfacción profesional y el contacto con personas fuera de la esfera familiar.

La falta de formación profesional y de práctica hace que muchas mujeres sólo encuentren puestos de trabajo a nivel inferior. La consecuencia son insatisfacción y una sensación de "presión". Claras diferencias se dieron aquí también entre trabajadoras y empleadas. Un 44 por ciento de las trabajadoras y solamente un 25 por ciento de las empleadas creen que el trabajo las fatiga demasiado; un 49 por ciento de las trabajadoras y un 72 por 100 de las empleadas opinan, por el contrario, que el trabajo no las cansa demasiado.

Interesantes son asimismo las cuatro causas que con mayor frecuencia se alegan como motivo de sobrecarga. Las trabajadoras citan en primer lugar el ritmo demasiado acelerado del trabajo, luego el ruido, la suciedad y malas condiciones luminosas; en tercer lugar figuran las obligaciones familiares y en cuarto el mal estado de salud. Por cuanto a las empleadas se refiere, la situación es aquí totalmente inversa. Achacan la sobrecarga sobre todo a su estado de salud, que deja mucho que desear, figurando en tercer lugar el ritmo demasiado rápido del trabajo. Otro motivo frecuente de la presión experimentada son continuos cambios organizatorios y administrativos. La constante sobrecarga en el puesto de trabajo hace que muchas mujeres deseen retirarse lo antes posible. Más de la mitad de las mujeres activas desea abandonar el trabajo profesional incluso antes de haber cumplido los 60 años y con ello la edad del retiro.

Con frecuencia se critican los sueldos o salarios. Un 53 por ciento de las mujeres ya entradas en años cree que son tratadas justamente en relación con sus colegas más jóvenes, mientras que un 31 por 100 está convencido que ello no es así.

Frente a sus colegas de trabajo de la misma edad solamente un escaso 30 por 100 se siente tratado justamente, mientras que más del 42 por ciento opinan lo contrario.

La encuesta ha puesto "una vez más de relieve la necesidad de una humanización del mundo del trabajo y una mejor distribución entre ambos cónyuges de las obligaciones familiares". Para lograr a largo plazo una sustancial mejora de la situación de las mujeres activas y en especial de las asalariadas de edad, deben revisarse las condiciones de trabajo y buscarse posibilidades de ofrecer ayudas prácticas. La Ley del régimen de empresas así como la Ley de consejos de empresa ofrecen aquí estímulos positivos. Sin embargo serían necesarias "adicionalmente una infraestructura mejorada y sobre todo una amplia oferta de servicios sociales" - (IN-ALA).

Fallecimientos

En la Paz del Señor, ha dejado de existir la que en vida fue

Sra. Doña ELISA BALANZA v. de BALANZA

Q.D.D.G.

Lola B. de Flores, Victoria B. v. de Hayden (ausente) hijas; Raquel B. v. de Urlona (ausente) hermana; José Flores F. hijo político; Jose S., Francisco y Alberto Flores Balanza; Carol H. de Fimmen y Anthony Hayden (ausentes) nietos, sobrinos, primos, bisnietos y demás familiares, ruegan a sus relaciones, personas piadosas, se dignen asistir a la misa de cuerpo presente a horas 10 a.m. y a la traslación de los restos mortales de la extinta al Cementerio General, el día de hoy viernes 27 de septiembre de 1974 a horas 11 a.m.
El cortejo fúnebre partirá de la calle Capitán Ravelo Nº 2441.
Será favor que agradecerá la familia doliente.
Exequias: CASA "GUTIERREZ", Oficina Figueroa 728 - Tels 43010 - 66012.

"BOLIVAR" S.A. DE SEGUROS

En la Paz del Señor y confortada con los Santos auxilios religiosos ha dejado de existir la que en vida fue abnegada y ejemplar madre

Doña: ANA RICARDA GONZALES MONTEMAYOR

(Q.E.P.D.)

Graciela Beltrán Gonzales hija; Inés Vallejos hermana; Gumercindo Vallejos e Isaías Castillo hermanos políticos; primos sobrinos y demás familia ruegan a sus parientes, amistades y demás personas piadosas se dignen concurrir a la traslación de los restos mortales de la extinta al Cementerio General el día de hoy Viernes 27 a horas 16 p.m.
El cortejo fúnebre partirá de la Av. Busch Nº 741.
Favor que comprometerá la gratitud de la familia doliente.

La Paz, septiembre 1974

Fallecimientos

En la paz del Señor y confortado con los auxilios de la Santa Religión Católica y la Bendición Papal, ha dejado de existir el que en vida fue

Ing. HUMBERTO F. CORNEJO GIL

Benemérito de la Patria

(Q.E.P.D.)

Blanca Saenz v. de Cornejo, esposa; Teresa de Suárez, Javier, María Cristina de Belmonte, Humberto y Gonzalo Cornejo Saenz, hijos; Gonzalo Suárez R., Ricardo J. Belmonte, Mercedes Gamarra de Cornejo y María Elena Patzi de Cornejo, hijos políticos; Cristina Saenz, Modesta A. v. de Cornejo, hermanos políticos, los nietos, primos, sobrinos y demás familia, ruegan a sus amistades y personas piadosas, en especial a los Beneméritos de la Patria, Instituto Nal. del Tórax, Club Atlético Allanza, ex-alumnos del Colegio La Salle se dignen asistir a la traslación de los restos mortales al Cementerio General el día de mañana sábado 28 de los corrientes a horas 11 a.m. El cortejo fúnebre partirá de la calle Guerrilleros Lanza 1566, Miraflores. Favor que agradecerá la familia doliente.
CASA SANTANDER. Tels. 23663-23656-52313.

Ha dejado de existir, confortado con los auxilios de la Santa Religión Católica y la Bendición Papal, el que en vida fue ejemplar padre, esposo y hermano

PROFESOR DON VICTOR DELGADO BOLAÑOS

(Q.E.P.D.)

Gerardo, Angel, Rosa D. de Málaga, Marina D. de Bustillos, Carlos, Franklin (ausente) y Norma D. de Luján, hijo; Florencia Mendoza de Delgado, Bertha Ciña de Delgado, Angel Málaga (ausente), Fredy Bustillos, Eneide Olivera de Delgado y Arturo Luján hijos políticos; Juan, Miguel, Irma Delgado de Cárdenas y Waldo Delgado Bolaños, hermanos; Dora Delgado, sobrina; los nietos, tíos, primos, sobrinos y demás familiares, ruegan a sus relaciones, personas piadosas, Magisterio Activo y Pasivo, Urbano y Provincial, residentes de la Provincia Inquisivi, se dignen asistir a la misa de cuerpo presente a horas 10 y 30 a.m. y a la traslación de sus restos mortales del extinto a horas 11 a.m. del día de hoy Viernes 27 del Pte.
El cortejo fúnebre partirá de la Casa Social del Maestro (calle Genaro Sanjines esq. Ingavi.
Atención que comprometerá la gratitud de la familia doliente.
"CASA GUZMAN" final calle Figueroa Tels. 24014 y 56207.

Ha dejado de existir, confortada, con los auxilios de la Santa Religión Católica y la Bendición Papal, la que en vida fue madre ejemplar Sra.

DÑA. CARMEN PEÑARANDA PACHECO

(Q.E.P.D.)

Alicia, Enrique, Jorge, Graciela y Abel, hijos; Armando Castillo, Nelly Pacheco, María L. de Valverde, Alfredo Estrada, Felix Rozic, Armando Medina, Jorge Durán Max Aguirre y Teresa C, de Castillo, hijos políticos; Manuel, Lourdes, Romelia, Teresa, Mary, Eduardo, Beatriz, Efrain, Walter, Flora, Carlos, Grover, Emilio, Doris, Marcela y Piter, nietos; los primos, sobrinos y demás familiares, ruegan a sus relaciones, personas piadosas, se dignen asistir a la traslación de sus restos mortales de la extinta, al Cementerio General el día de hoy viernes 27 del presente a horas 15 y 30 (3 y media p.m.).
El cortejo funebre partirá sobre Avda. Tejada Sorzano, calle Francisco de Chirinos Nº 914.
Atención que comprometerá la gratitud de la familia doliente.
"CASA GUZMAN" final calle Figueroa Tels. 24014 y 56207.

Ha dejado de existir confortada con los auxilios de la Santa Religión Católica y la Bendición Papal, la que en vida fue abnegada madre Sra.

DÑA MAXIMA ZEGARRA VDA. DE ERGUETA

(Q.E.P.D.)

Mercedes Ergueta de Mantilla y Aide Ergueta de Rivadeneyra, hijas, Raúl Mantilla y Hugo Rivadeneyra, hijos políticos, Rita Ergueta vda. de Evia y Demóstenes Ferreyra, hermanos políticos; Victorina Zegarra vda. de Galarza Dr. Juvenal Zegarra Infantas Dr. José Zegarra Cerruto, Eda Gironda de Pasten, sobrinos; Teddy, Elizabeth Mantilla Ergueta, Oscar y Rosario Rivadeneyra Ergueta, nietos; los primos, sobrinos y demás familiares, ruegan a sus relaciones, personas piadosas, al personal docente de la escuela LIBERTAD, residentes de la Provincia Omasuyos, se dignen asistir a la traslación de sus restos mortales de la extinta, al Cementerio General el día de hoy viernes 27 del presente a horas 16 y 30 (4 y media p.m.) el día de hoy viernes 27 del presente a horas 16 y 30 (4 y media p.m.)
El cortejo fúnebre partirá de la Avda. Estados Unidos Nº 1022 (Miraflores).
Atención que comprometerá la gratitud de la familia doliente.
"CASA GUZMAN" final calle Figueroa Tel. 24014 y 56207.

Fallecimientos

En la paz del Señor ha dejado de existir la que en vida fue ejemplar y abnegada madre

Sra. DOÑA MATILDE RODRIGUEZ vda. de RODRIGUEZ

Q.E.P.D.

Encarnación R. de Herrera, Liduvina R. de Flores, Felipe, Nery y Rosario R. de Parrado, hijos; Tito Basilio Flores, Alberto Herrera y Rigoberto Parrado, hijos políticos; José Manuel Rodríguez, hermano; Elvira vda. de Rodríguez y Selia de Rodríguez, hermanos políticos; M. Antonieta, Waldo, Johnny, Franklin, Amparito, Jackeline, Edwin, Richard, Christian, nietos; los primos, sobrinos y demás familia ruegan a sus amistades, personas piadosas y en forma especial a la Fraternidad Wacas de Laja y al conjunto Los Morenos, se dignen asistir a la misa de cuerpo presente que se efectuará el día de hoy viernes 27 del presente a horas 11.30 a.m. y a la traslación de los restos mortales de la extinta al Cementerio General el día de hoy viernes 27 a horas 16 p.m.
El cortejo fúnebre partirá de la calle Santa Cruz Nº 211.
Será favor que comprometerá la eterna gratitud de la familia doliente.
Servicios CASA VALDIVIA C. Graneros. Tels. 25254-24290.

Misas

CLUB DE LA PAZ

El Directorio del Club de La Paz, invita a la misa que mandará a oficiar la familia del que en vida fue su socio de honor:

Dn. JULIO SANCHEZ BUSTAMANTE C.

(Q.E.P.D.)

recordando los 8 días de su sensible fallecimiento, el día de hoy, viernes 27 del presente a hrs. 12.00 en el templo de los Rev. Padres Carmelitas.

Isaac Fernández L., esposo; Edgar Fernández G., hijo; María Eugenia S. de Fernández, hija política; Mauricio Fernández S., nieto; los hermanos (ausentes), hermanos políticos y demás familiares de la que en vida fue abnegada y ejemplar esposa:

SRA. JULIETA GUZMAN DE FERNANDEZ

Q.E.P.D.

Invitan a sus parientes y amistades a la Misa de Requiem que en sufrgio del alma de la extinta y recordando el Primer Año de su sensible fallecimiento, se oficiará en el Templo de San Agustín el día sábado 28 del actual a Hs. 18.30 Igualmente ruegan a las amistades de Cochabamba asistir a la misa que se celebrará el día domingo 29 del presente a hs. 9.00 a.m. en la Iglesia del Corazón de María.
La familia doliente agradece su concurrencia y sus oraciones

AGRADECIMIENTO E INVITACION

La familia de la que en vida fue

Sra. Doña, SARA NAVA de MUÑOZ

Q.D.D.G.

Agradece a todos los parientes, amigos y personas piadosas que hicieron llegar sus sentimientos de condolencia y ofrendas florales e invitan a la misa que recordando los ocho días de su sensible fallecimiento se mandará a oficiar el día sábado 28 del pte. a horas 11.30 a.m. en el templo de San Agustín, lado de la Municipalidad.
Atención que comprometerá la gratitud de la familia doliente.

Nila Auzza de Gomez, esposa; Carlos y Eduardo Gómez A. hijos y demás familia del que en vida fue:

ARCIL GOMEZ GALLARDO

Q.E.P.D.

Ruegan a sus amistades y demás personas piadosas se dignen asistir a la Misa que recordando los diez años de su llorado fallecimiento se mandará oficiar el día de hoy a hs. 12.00 en el templo de La Merced (Mercado de Flores).
Su asistencia a este acto piadoso será reconocida por la familia doliente.

Ana Martínez de Maldonado, José Martínez Luján, hijos; Eduardo Maldonado Ramírez, hijo político (ausente); Eduardito y Sheila Maldonado Martínez, Sarita y Anita Martínez, nietos; Edmundo, Carlos, Víctor y Rubén Luján, hermanos; sobrinos, primos y demás familia de la que en vida fue ejemplar y abnegada madre.

Sra. SARAH LUJAN TORRICO

(Q.P.D.E.)

ruegan a sus parientes, amistades y personas piadosas, asistir a la misa que recordando los 8 días de su llorado fallecimiento; se oficiará en la Iglesia de San Juan de Dios, el día de hoy viernes 27 a Hs. 19.00
Favor que comprometerá la gratitud de la familia doliente.

Misas

AGRADECIMIENTO E INVITACION

Capitán de Navío José Vargas Valenzuela, esposo; Pepe, Dora, Martha, Roxana, Yolita, Copacabana y Domingo Vargas Rivero, hijos; Juana v. de Rivero, madre; Alicia v. de Vargas, madre política; Hugo, Ma. Luisa, Oscar, Elba, Fernando, Roberto, Martha, Nora, Rolando, Carlos y Luis Vargas, hermanos políticos (ausentes), los tíos, primos y familiares de la que en vida fue dignísima esposa y ejemplar madre.

Sra. YOLANDA RIVERO DE VARGAS VALENZUELA

(Q.E.P.D.)

Expresan su más reconocida gratitud, al personal y Comando de la Fuerza Naval, a los señores Generales, Jefes, Oficiales y sus distinguidas esposas del Ejército, Promoción "UNION Y LEALTAD" del Colegio Militar, Parroquia y M.F.C. "María Auxiliadora", Reverendas Madres y Colegio Desmaissieres Centro Cívico Cultural "Eduardo Abaroa", Club La Paz, residentes cruceños, cochabambinos y de Quillacollo, Grupo Cultural "Bolivia" y a todos los parientes y buenos amigos, que les acompañaron en el sepelio y las respectivas misas, así como hicieron llegar sus ofrendas florales y sus sentidas notas de condolencia, tanto del interior de la República, como del exterior del país. E invitan a la MISA DE MES, que en sufragio del alma de la llorada extinta mandarán a celebrar el día de mañana sábado 28 del presente a horas 11 y 30 de la mañana en la Iglesia de "María Auxiliadora" (EL PRADO). Su asistencia a este acto de piedad cristiana comprometerá la eterna gratitud de la familia doliente.

José de la Riva Castrillo, esposo; Joselito, Ramiro, Lupita y Rita de la Riva Unzueta, hijos; y demás familia de la que en vida fue abnegada madre.

DOÑA NANCY UNZUETA DE DE LA RIVA

Q.D.D. G.

Invitan a sus parientes amigos y personas piadosas y en forma especial a los Empleados de la Dirección General y Administración Distrital de la Renta Interna, Cooperativa de Ahorro y Crédito San Pedro de La Paz Ltda. residentes Yungueños y Sicasiqueños a la misa que en sufragio de la extinta y recordando el mes de su llorado fallecimiento se mandará a oficiar el día de hoy viernes 27 del presente a Hs 11 y 15 a.m. en la Basílica Menor de San Francisco.
Su asistencia a este acto de piedad cristiana comprometerá la eterna gratitud de la familia doliente. No circulan invitaciones especiales. El duelo se despide en la puerta del templo.

La familia de la que en vida fue Sra. Doña

ETELVINA REGUERIN V. DE MENESES

Q.E.P.D.

Invita a los parientes, amigos, residentes de Irupana, Hermanas de la Tercera Orden Franciscana y demás personas piadosas, asistir a la misa que recordando el primer año de su sensible fallecimiento, se mandará oficiar el día de mañana sábado 28 a hrs 9.30 a.m. en la Basílica Menor de San Francisco.
Se agradece su gentil concurrencia.

Los hijos Dr. Luis, Edil, Dardo, Willy y Oscar Sandóval Morón (ausentes) Dra. Nelly Sandóval de Mollinedo y María Pura Sandóval de Arrien (hijas), Neptaly Morón de los Robles (hermana) Selva Peredo de Morón (hermana política), los nietos, hijos políticos y demás familia de la que en vida fue nuestra adorada y ejemplar madre señora doña.

ALCIRA MORON VDA. DE SANDOVAL

Q.D.D.G.

Ruegan a sus amistades, personas piadosas y en especial a los residentes vallegrandinos asistir a la misa que en sufragio de su alma y recordando los seis meses de su llorado fallecimiento mandarán oficiar el día sábado 28 a horas 11 y 30 a.m. en la Basílica Mayor de Nuestra Señora de La Paz (Catedral - Plaza Murillo).
La familia doliente agradecerá su asistencia.

La Paz, 26 de septiembre de 1974

ROTARY CLUB DE LA PAZ

"GRAN CONCURSO NACIONAL DE CANES" - 1974"

CONVOCATORIA

Rotary Club de La Paz, convoca al tradicional Concurso Nacional de Canes, a realizarse el día Domingo 6 de octubre del año en curso, en el local de Exposiciones del Ministerio de Agricultura, Següencoma, a partir de las 9:00 horas, bajo las siguientes condiciones:

1.- Podrán participar todos los canes, inclusive los "chapis".

2.- El Libro de Inscripciones estará abierto desde la fecha hasta el día Sábado 5 de octubre, en la Secretaría de Rotary Club, Avenida Arce esquina Montevideo, Edificio Montevideo 3er. piso, todos los días hábiles de 8:30 a 12:00 y de 14:30 a 18:30 horas.

3.- Para la inscripción es necesario acreditar que el cán concursante esté vacunado contra la rabia, moquillo (Distemper) y Lestospirosicanina. Asimismo deben tener la Patente Municipal respectiva.

4.- Los expositores del interior pueden solicitar su inscripción por carta, telegrama o radiograma dirigido a Rotary Club de La Paz, especificando raza, sexo, edad y dirección completa. Los gastos de traslado y presentación corren por cuenta del interesado. Rotary Club de La Paz, Casilla 434, La Paz.

5.- El derecho de inscripción se ha fijado de $b. 40.- por cada animal de raza y de $b. 10.- por cada "Chapi".

6.- El momento de la inscripción cada interesado recibirá un ejemplar del Reglamento del Concurso.

Quiere que le digamos la verdad? Los simpáticos animalitos y la Gran Kermesse en la que habrá juegos, premios importantes, baile, Bandas de música y exquisitos platos criollos, son un pretexto. Lo que queremos es recaudar fondos para contribuir en la rehabilitación de niños lisiados y lógicamente contamos con usted y su familia. Nos ayuda? GRACIAS.

PEPSI

ROTARY INTERNATIONAL

Agenda Femenina

MESA REDONDA PANAMERICANA

Hoy, a horas 10:30, se realizará la Asamblea General de esta institución, en casa de su Presidenta.

CIRCULO FEMENINO DE CULTURA HISPANICA

Las socias de esta agrupación cultural se reunen mañana, a horas 15:30, en el Instituto de Cultura Hispánica. En la oportunidad disertará la señora Lotty Pardo de Berríos sobre el tema "Recuerdos y Experiencias de España".

DAMAS POTOSINAS

La Fraternidad de Damas Potosinas realizará hoy una sesión de honor, conmemorando un año más de su fundación. La reunión se efectuará en casa de la señora Kaya de Avilés. El programa será dirigido por la señora Lourdes de Lazo y tomarán la palabra socias de destacada actividad.

HERMANDAD DEL SEÑOR DE QUILLACAS

Hoy, a horas 15, se efectuará la Sesión Extraordinaria de la Hermandad del Señor de Quillacas, en el domicilio de la señora Elba Diez de Medina de Neyrot, situada en la calle Rosendo Villalobos Nº. 1687 (Miraflores).

COFEDE

El Comité Femenino de Defensa de los Derechos de La Paz invita a sus socias a participar en el cursillo de voluntariado, que se iniciará el día lunes 30 hasta el 4 de octubre de 1974, en la Biblioteca Municipal. El horario fijado para las clases es de 1º a 12 a.m.

Las inscripciones son libres y se reciben en la H. Alcaldía, Departamento de Servicio Social, 4to. piso, en la Unidad Sanitaria, Edificio Lotería 7º. piso y en la Secretaría del Rotary Club Edificio Montevideo.

ATENEO FEMENINO DE ESTUDIOS JURIDICOS Y SOCIALES

En Asamblea Extraordinaria celebrada en días pasados, fue renovada la Mesa Directiva de esta institución para la gestión 1974-1975.

Las siguientes profesionales conforman el Directorio: Dra. Anselma Linares de Reyes, Secretaria Ejecutiva; Dra. Inés de Ayoroa, Secretaria General y Dra. Remmy Rojas de Ichazo, Secretaria de Hacienda. El Tribunal Disciplinario está compuesto por la Dra. Rosa Lema de Lluch, Dra. Luvia Aspiazu de Vargas, y la Dra. Nancy de Aliaga.

Sociales

REUNIONES

Hoy al mediodía se realizará la recepción ofrecida por el Embajador de Francia y la señora de Mandereau, para despedir a los becarios bolivianos.

La Dirección y el Alumnado del Instituto San Martín de Porres preparan una recepción para mañana sábado, con motivo de la coronación de Su Majestad Rosario I que se efectuará en los salones del Club Japonés.

El Presidente del Banco Mercantil ofrece esta noche una cena en el Club de Ejecutivos en honor de la Delegación Bancaria Húngara que visita nuestra ciudad.

PREMIERE

El próximo jueves 3, en función de noche en el Cine Universo, se exhibirá la película "Un Violinista en el Tejado" en una Premiere de Gala que cuenta con los auspicios de la Junta Nacional de Desarrollo Social de la Presidencia de la República y la Embajada de Israel.

NACIMIENTO

El hogar de los esposos José E. Quevedo Guzmán y Pola S. de Quevedo fue alegrado con el nacimiento de un niño.

MATRIMONIO

En la iglesia matriz de Tupiza será bendecido hoy el enlace matrimonial de la señorita Magda Illanes y el señor Roberto Martínez Llanos, ambos vinculados a conocidas familias de esa ciudad.

VIAJA AL EXTERIOR

La señorita MARIA TERESA CHAVARRIA SAAVEDRA viajó a Berna, Suiza a realizar estudios de especialización en Linguística y Secretariado Ejecutivo. El hecho motivó la felicitación de sus relaciones.

CREACIONES PARA LA NOCHE. Sencillos de suave línea entallada estos modelos fueron realizados en tejidos de jersey. El primero en felda de calidad "velours" de algodón, el del centro es un elegante mono-pantalón en crepé y el de la derecha en crepé de tricosa, especial para su detalle drapeado. (FOTO EFE).

Investigación arqueológica

Hace poco arribó a Bolivia una expedición argentina con el propósito de escalar el Illimani. Sin embargo, las condiciones climáticas hicieron imposible el escalamiento.

Los integrantes de esta expedición se trasladaron al Perú, donde realizaron travesías por el Camino del Inca, Llajtapata, Runcu - Rakei, Sayac - Marca, Puyu - Patamarca, Huayni - Huayna para culminar en Machu Picchu. El deseo que tienen, según manifestaron, es de realizar una investigación arqueológica siguiendo el curso del río Apu - Rimac.

En cuanto a la zona boliviana, los miembros de la expedición, se encuentran actualmente preparando algunas investigaciones. Por otra parte, el señor Luis Alberto Borrero, avezado montañista, ofreció el día de ayer una Conferencia sobre el tema "Estado actual de la arqueología en la República Argentina".

La disertación incluyó los siguientes puntos:

Sistemas culturales precolombinos, reseña histórica de la arqueología en la República Argentina, areas geográficas productivas principales, técnicas que se aplican en la actualidad.

El señor Borrero ha realizado, además, trabajos de investigación en la región del noreste argentino y en la provincia de Córdoba.

PARA DIPLOMATICOS, ENTIDADES INTERNACIONALES, COMPAÑIAS PETROLERAS Y PARA USTED...

Bolivian Movers S.A. Ltda.
Rosendo Gutiérrez 502 - Teléfono 62433
La Paz - Bolivia

EMBALAJES - MUDANZAS INTERNACIONALES

El servicio mas completo para el traslado de sus pertenencias de "PUERTA A PUERTA" de o a cualquier país del mundo.

CARGA AEREA, MARITIMA Y TERRESTRE

Calificados como los mejores, pero, sólo nos recomendamos como expertos en la materia.

AVISOS ECONOMICOS

AVISOS ECONOMICOS

AVISOS ECONOMICOS

Revistas Libros

NUESTRA OFERTA SEMANAL

PEZZANO
-Tecnología Mecánica - Tomo I Metrología - Herramientas - Máquinas. Tomo II - Máquinas - Herramientas.
OBERG-JONES
-Manual Universal de la Técnica. Mecánica para el Taller y la Oficina Técnica, 2 Tms.
MAHAN
-Química Curso Universitario. Bilingüe Español-Inglés.
BLUCHER
-Enciclopedia de Química Industrial.
CHALMERS
-Metalurgia Física.
LOEDEL
-Enseñanza de la Física
BAUMEISTER y MARKS
-Manual del Ingeniero Mecánico de Marks.

GISBERT Y CIA. S.A.
Librería-Papelería-Editorial
Comercio 1270-1280
Casilla 195
La Paz.

Profesores Academias

MATEMATICAS FISICA QUIMICA Todo nivel teléfono 21477 (27-10/7)

CLASES DE PIANO En Academia Bach. Teléfono 41257. (27-29/51839)

..**SE OFRECE** servicios de traducción inglés-español. Referencias 50110 (23-29/51682)

Departamentos Habitaciones

HABITACION. Necesito una habitación en alquiler. Preferible en zona central. Ref. Evaristo Valle Nº 158. Preguntar por Sra. Angélica (R).

NECESITO Pequeño departamento preferible en San Miguel Teléfono 27756 (R)

ANTICRETICO, necesito pieza amplia, cocina y baño, preferible zona central. Referencias teléfono 53517 Sra. Valdez (R)

MATRIMONIO SOLO Necesita urgente departamento en anticretico pequeño $b. 60.000 ofertas teléfono 52580 Yanacocha 441 oficina 12 (27/51843)

DEPARTAMENTO GRANDE Ofrezco $b. 2.400.oo Ref. Teléfono 21584 o calle Castro Nº 1581 Buscar Sr. Escóbar. Preferible en horas de la noche (R)

..**MATRIMONIO SOLO** precisa departamento completo, llamar a teléfono 41366 o 42703 horas de oficina. (R)

HOTEL ATLANTIC Avenida Armentia 521 teléfono 23342. Habitaciones Individuales $b. 20.000 Delegación Convencional. (11 Sep. al 11 Oct.)

CARVAJAL, Yanacocha 448. Departamento calle Max Paredes, un dormitorio, anticrético 40.000. otro Villa Fátima, un dormitorio,alquiler. (26-27)

CARVAJAL, Yanacocha 448. Dos habitaciones,alquiler Villa Copacabana, cocina. Dos habitaciones Manco Kapac, anticrético (26-27)

ANTICRETICO NECESITO Departamento Céntrico de 2 dormitorios para 3 personas mayores. Referencias teléfono 82709. (R).

DEPARTAMENTO PEQUEÑO, anticrético o mixto. Referencias Díaz Romero 1642 (26-27)

COMPRO Departamento horizontal avenida Arce, 6 de Agosto. Referencias teléfono 26331. (27-2/51840).

VENDO DEPARTAMENTO Edificio horizontal un dormitorio Dependencias. Av. Busch teléfono 52580 (27/51843)

NECESITO Departamento pequeño. Pago hasta $b. 800.oo. Ref. Teléfono 63896. (R).

CARVAJAL.- Yanacocha 448.- Necesito habitaciones departamentos, alquiler anticrético colocación inmediata clientes solventes, propietarios no pagan comisión (27-28)

CARVAJAL.- Yanacocha 448.- Tel. 54862.- Tienda trastienda Av. República anticrético entrega inmediata.- Tienda habitación Quintanilla Zuazo anticrético, Tienda Illampu anticrético otras distintas zonas. (27-28)

CARVAJAL.- Yanacocha 448.- Tel. 54862.- Departamento calle Prudencio cerca av. Busch mixto entrega inmediata Casa junta calle Eyzaguirre cerca Cementerio Casa junta Buenos Aires anticrético.- Departamento Max Paredes anticrético otros distintas zonas (27-28)

CARVAJAL.- Yanacocha 448.- Tel. 54862.- Dos habitaciones alquiler Villa Copacabana.- Dos habitaciones anticrético Manco Kapac.- Dos habitaciones Quintanilla Zuazo anticrético.- Otras diferentes zonas (27-28)

Técnicos

61991 I.C.E.S. TV-LA PAZ SERVICIO TV, Stéreos- instalamos- antenas trabajos con garantía a domicilio consulte presupuestos atendemos a importadores, teléfono 61991 (26-28/5183)

REPARAMOS RADIOS, televisores. Obrajes teléfono 82033. (26-29/51818)

..**PINTOR** albañilería teléfono 60208. (23-27/51680)

REPARAMOS, radios y televisores a domicilio con garantía. Referencias teléfono 40226. (25-28T)

PLOMERO, se hacen instalaciones y reparaciones teléfono 54306. (25-26/51805)

TECNICO EXTRANJERO, repara televisores a domicilio, teléfono 29576.(26-29/51810)

ELECTRICISTA
A domicilio a toda hora teléfono 60484. (27-28/51841)

LLAVES Y apertura de chapas a domicilio-Teléfono 22447. (27-28/51838).

AGENDA

PRESENCIA Av. Mariscal Santa Cruz - Edif. Esperanza **CENTRAL:** Tel. 40460 - 41125 y 52184- **GERENCIA:** Tel. 52172.- **PUBLICIDAD:** Tel. 52178 **REDACCION:** Tel. 51998- Casilla 1451- Cajón Postal 3275.

FARMACIAS DE TURNO

DEL 21 AL 28 DE SEPTIEMBRE

EL MUNDO, Dra. Isolina Días, Corrales-Yungas-41235.- **EL CARMEN,** Dr. Armando Asin, Plaza Venezuela 1430- 28432.- **NOBEL,** Dra. Maritza de Pereira, Antonio Gallardo 781.- **20 DE OCTUBRE,** Dr. Félix Orosco, Av. 20 de Octubre 2346/40336.- **LA PLATA,** Dra. Zaida Mejía, Av. Armentia No. 660- 27369.- **CALACOTO,** Dra. Teresa García, Av. Ballivián No. 215.- **SAN BARTOLOME,** Dra. Maruja Coronado, Luciano Alcoreza.

FARMACIAS DE TURNO PERMANENTE

OBRAJES, Plaza Franz Tamayo Tel. 82081- Obrajes.- **SAN CARLOS,** Av. República 26 Tel. 20223 Villa Victoria.- **VERA CRUZ,** Av. Antofagasta No. 100 Tel. 59107 Alto de La Paz.- **CRISTO REY,** General Lanza 2110 Tel. 27534 Sopocachi Alto.

TELEFONOS DE URGENCIA

BOMBEROS 119.- **ASISTENCIA PUBLICA** 118-22111.- **RADIO PATRULLA** 110.- **TRANSITO** 26148.- **SAMAPA** 26628-26548.- **ENERGIA** 54357.- **TELEFONOS (RECLAMOS)** 113.- **INFORMACIONES** 104.- **SEÑORITA HORA** 117.- **LARGA DISTANCIA-EXTERIOR** 55907-09 - **INTERIOR** 20402-03.- **HOSPITAL DE CLINICAS CENTRAL** 22821- 22872.- **AASANA** 59333-59310.

FLOTAS

TRANS-SERVICE LTDA. Alto de la Alianza Nº. 757 Tel. 43154.- **TRANSPORTES "EL CHAPACO"** Chuquisaca 568 Tel. 40258.- **TRANSPORTES UNIVERSO,** Av. Montes 638 Tel. 42831.- **TRANSPORTES SAMA,** Murillo esq. Graneros Tel. 28462.- **TRANSPORTES PULLMAN BOLIVIA.-** Plaza Alonso de Mendoza, teléfonos 55854- 25893.- **ANDINO,** León de la Barra 360 Tel. 20471.- **BERMEJO,** Av. Pando 148 Tel 28981.- **CONTINENTAL,** Av. Montes 675 Tel. 29061.- **COPACABANA,** Av Montes 620 Tel. 20477- 40461.- **LAURO,** Av. Camacho 1223 Tel. 27677. **TRANSPORTES PILCOMAYO,** Figueroa esq. Tiquina Tel. 22858.- **ALIAGA,** Av. Montes 700 Tel. 26376.- **URUS,** Bozo 194 Tel. 50793.- **TRANSPORTES SAN CRISTOBAL,** Plaza Alexander 190 Tel. 27775-11076.- **FLOTA YUNGUEÑA,** calle Coroico No. 1577 Tel. 43001.- **TRANSPORTES TARIJA,** Tiquina 37 Tel. 28911.- **TRANSPORTES VICTORIA,** Emilio Calderón 563 (Gran Poder) Tel. 56599.- **TRANSPORTES ABAROA,** Plaza Alonso de Mendoza 242 Tel. 27096.- **MICROBUSES KIRQUINCHO,** Bozo 108 Tel. 54612.- **TRANSPORTES MOTO MENDEZ,** Chuquisaca 626 Tel. 29851.- **TRANSPORTES TUNARI,** calle Bozo No. 108 Tel. 40375.- **TRANSPORTES MANCO KAPAC,** calle Tumusla 500 (Hotel Tumusla).- **"DORADO ORIENTE",** Pullman de lujo calle Bozo 106 Tel. 40373.- **TRANSPORTES RIVEROS, (a Copacabana)** Av. Montes 660 Tel. 20984.- **EXPRESO PANAMERICANO LTDA.** Servicio: Potosí- Sucre- Villazón. Dirección calle Bozo No. 167 teléfono 20803.

EMPRESAS AEREAS

LLOYD AEREO BOLIVIANO, Tels. 54649- 53132- 55769- 51155- 51163-59053.- **LUFTHANSA,** Tels. 20383- 25780- 50499- 50609.- **AEROPUERTO,** Tel. 59151.- **AEROLINEAS ARGENTINAS,** Tel. 50792.- **AVIANCA,** Tels. 43909- 40883.- **AIR FRANCE,** Tel. 51740.- **LAN,** Tel. 28536.- **KLM,** Tel. 42965.- **SWISSAIR,** Tel. 28924.- **PANAM,** Tels. 54117- 41863.- **BOA,** Tel. 26387.- **VARIG,** Tel. 21450.- **ECUATORIANA,** Tel. 54472.- **IBERIA,** Tels. 20270- 24378.- **ALITALIA,** Tel. 23494.- **B.O.A.C.,** Tel. 55541.- **CANADIAN PACIFIC,** Tel. 55541.- **SOUTH AFRICAN AIRLINES,** Tel. 55541.- **BRITISH- CALEDONIAN,** Tel. 55541.

BRANIFF INTERNATIONAL

VENTAS-INFORMES, Tels. 21100- 21105.- **AEROPUERTO,** Tel. 59303.- **CARGA,** Tels. 59555- 59012.- **ESTACION CENTRAL,** Tels. 52510-4410.- **ESTACION GUAQUI,** Tel. 888.

PINTOR, pintura, planificado, revestimientos, empapelados, precios económicos. Llamar teléfono 62450.(25-1o.T)

REPARAMOS, televisores, radios a domicilio con garantía, teléfono 62529.(26-28/51822)

PASCUAL Pintor de interiores y exteriores Llamar al teléfono 62307 (5 Sep. al 12 de Oct.).

REPARAMOS REFRIGERADORES, Cocinas, lavadoras, toda marca, teléfono 60166. (18-28/T).

PLOMERO Se hacen instalaciones y reparaciones teléfono 54306 (27-28/51838)

Propiedades Terrenos

CARVAJAL, Yanacocha 448 Tel. 54862, vende lote Villa Salomé, 3.500 mts. precio ocasión. Lote Obrajes 200 mts. Achumani, 321- 280 mts. cerca puente. (26-27)

A PRIMERA OFERTA, véndese terreno en Urbanización LA CHIMBA Cochabamba, teléfono 23979. (R)

COMPRO TERRENO, en Irpavi, preferentemente primeras calles zona del cerro. Ref. teléfono 82848.

VENDO TERRENO Irpavi 600 Mts. sobre Avenida Goble, primer postor. Referencias. Buscar Sra. Cuéllar, tercer piso Contraloría. Sábados Domingos, teléfono 22701. (21-26/51651).

VENDO Hermoso lote de terreno en Achumani 690 m2. Referencias Avenida Busch 1393 Sr. Lujan teléfono 50449. (27-28/51836)

CARVAJAL.- Yanacocha 448.- Vende lotes Alto Obrajes Calacoto - Següencoma alto.- Villas San Antonio - Fátima.- Copacabana Alto La Paz.- Otras zonas. (27-28)

CARVAJAL.- Yanacocha 448 Tel. 54862.- Vende lotes Bosque Bolognia 418 mts. excelente ubicación. Lote ciudad Cochabamba 950 mts. sobre Av. Galindo, buen lugar (27-28)

Empleados

JOVEN, bachiller desea trabajar en cualquier actividad, llamar teléfono 41920 de horas 15:30 a 18:30. (R)

JOVEN, estudiante de contabilidad desea trabajar como auxiliar en el ramo, llamar al teléfono 24267. (R)

URGENTE Necesito cocinera para Irpavi teléfono 82848 (R)

ESTUDIANTES DE INGENIERIA para labores docentes Necesito Mariscal Santa Cruz 1295. INSTITUTO. (27-28/T).

Restaurant Bares

PENSION FAMILIAR Restaurant "ILLIMANI" recibe pensionistas. Atención de desayuno, almuerzo, cena y platos a la carta. Atendido por su propietaria. (R).

Vehículos

AUTO "DODGE", (para trufi) vendo. Castrillo 437 (San Pedro por radio Nacional) (26-27/51826)

VENDO COLECTIVO GMC. 1967. Referencias calle Manuripe No. 376 Villa Victoria. (25-28/51802)

Casas

CARVAJAL, Yanacocha 448, casa junta, anticrético Alto Següencoma, tres dormitorios, dependencias, jardín, 30.000. (26-27)

CARVAJAL, Yanacocha 448, casa junta Buenos Aires, anticrético 50.000. Departamento Miraflores pasaje Quiroga, un dormitorio, contrato mixto. Otro Villa San Antonio, dos dormitorios, anticrético 35.000.(26-27)

VENDO CASA Alto Sopocachi Méndez Pelayo Nº. 7 final (Lado estanque agua) Piezas amplias, completamente nueva. Referencias misma casa o calle Alberto Ostria parada trufi Nº. 5 callejón Sr. Antezana. (R).

CARVAJAL, Yanacocha 448. Tel. 54862, vende casa Calacoto cuatro dormitorios, dependencias, amplio jardín, garaje para varios carros, dependencias servidumbre, confortable teléfono, vacía Av. Los Sauces. Calacoto. (26-27)

CARVAJAL, Yanacocha 448, vende casas, Plazuela Mariscal Santa Cruz, con horno entrega vacía. Casa Avenida Collasuyo, cerca Cementerio, 150.000. (26-27)

VENDO CHALET Miraflores 2 dormitorios. Dependencias Jardín llamar mañanas teléfono 53296. Construcción nueva. (17-26/51492).

VENDO CASA Tres departamentos Manuel Carpio 2146 Villa Copacabana, teléfono 61732. (24-26/51685)

CARVAJAL, Yanacocha 448, vende casas, calle Holguín-Sopocachi, 200 mts. Casa Av. Kennedy cerca Estación, un departamento. Casa calle Junín 900 mts. (26-27)

CARVAJAL.- Yanacocha 448.- Tel. 54862.- Garzonier necesito alquiler para persona honorable. (27-28)

CARVAJAL, Yanacocha 448, vende casas, Obrajes, nueva dos departamentos, por estrenar. Casa propiedad horizontal calle Cap. Castrillo, entrega vacía, garaje almacenes. Vacío. (26-27)

Carvajal. Yanacocha 448.- Vende casas, ciudad Satélite Alto La Paz.- Calle Panamá, Calle Chirinos cerca Parque Uyuni. Av. Kennedy, cerca Estación.- Otras zonas distintas zonas. Solicite datos. Cap. Castrillo - Collasuyo (27-28)

CARVAJAL.-Yanacocha 448.- Tel. 54862.- Vende casas Calacoto, Obrajes, calle Pinilla, San Pedro; Barrio Petrolero, "El Tejar", Vino Tinto, Chamoco Chico, Villa La Merced, Bosque Bolognia, calle Beni entrega vacias facilidades (27-28)

PROPIETARIOS NECESITAMOS URGENTE en venta casas, terrenos; departamentos en anticrético y alquiler se acomoda de inmediato propietarios no pagan comisión ofertas al automático 52580 Yanacocha 441 oficina 12 (27/51843)

URGENTE, necesito casa o departamento en anticrético dos dormitorios, preferentemente en Sopocachi. Ref. teléfono 53370. (R.)

NECESITO, casas departamentos habitaciones en anticrético o alquiler. Teléfono 41687- 23939 (26-27/51828)

ANTICRETICO, necesitamos casa junta o departamento para sede social. Preferible zona central o inmediaciones. Referencias teléfono 29242-21882.(26-28/51815)

VENDO, en Manzaneda casa vacía, cuatro dormitorios y demás dependencias, habitación servicio servidumbre. Ref. Sinosain 1106 esquina Manzaneda, teléfono 27447. (22-29/51677)

Orquestas

ORQUESTA, para sus fiestas, teléfono 53220(19-2/51577)

ORQUESTA, Electrónica "CARAVELL", teléfono 64206. (20-30/51586)

ORQUESTA "L. M." Garantía y calidad, teléfono 21141. (24-26/51688)

ORQUESTA, "Copacabana", teléfonos 65955-60788 (10-13/Oct/51224)

ofertas especiales

PRIVILEGIO INDUSTRIAL, ofrezco venta explotación invento. "Nuevos compuestos químicos alquilo esteros inferiores". B-2449 Norwich Pharmacal. Dirigirse casilla 853.(25-26/51801)

PRIVILEGIO INDUSTRIAL, ofrezco venta-explotación invento "Método para preparar una vacuna. "B-2446 Ciba-Geigy. Dirigirse casilla 853. (25-26/51801)

CALDERO, vendo caldero completo automático 200.000 B.T.U. Referencias teléfono 54832. (25-27/51806)

PRIVILEGIO INDUSTRIAL, ofrezco venta-explotación invento "Preparación de derivados de urea" B-2447 Ciba-Geigy. Dirigirse casilla 853. (25-26/51801)

COCINAS SIRENA Modelo último (aún no existen en plaza) liquido.Linares 1063. (27-28/51835)

PRIVILEGIO INDUSTRIAL, ofrezco venta-explotación invento "Procedimiento para preparar agentes antiparasitarios" B-2443 Ciba-Geigy. Dirigirse casilla 853 (25-26/51801)

VENDO Maquinaria fabricación fideos. Referencias Nataniel Aguirre 7050 Casilla 189 COCHABAMBA (24-1º./8485)

LAVADORA Eléctrica Philips super automática flamante vendemos. Almacenes Arteaga Comercio 987 esquina Sanjinés (27/51842)

SE VENDE CATRES ORTOPEDICOS MARCA "SIMMONS" Americano Referencias Calle Pisagua Nº. 36 lado 698 ver de horas 11 a 14,30 (R).

Teléfonos

TELEFONO, particular instalado se alquila. Referencias teléfono 54935.(26-27/51812)

CAMBIO LINEA TELEFONICA Con otra en Obrajes Referencias Juan de la Riva 1475 - (24-26 /R)

CARVAJAL, Yanacocha 448, teléfono particular, alquiler. Otros comercial particular, instalados diferentes zonas. Vendo (26-27)

TELEFONO NECESITO en alquiler llamar 21477 (27-28/T).

LUBRAVE, Pérez Velasco 775, venta teléfono comercial calle Loayza (25-26/51807)

COMPRO LINEA TELEFONICA Comercial o particular ofertas teléfono 52580 (27/5184)

VENDO O ANTICRETICO, teléfono particular San Pedro. Referencias 21436. (25-26/51804)

TELEFONO Comercial vendo 40831 (24-26/51692)

Préstamos Dinero

CARVAJAL, Yanacocha 448. Dinero, desde 5.000 hasta 100.000. Dólares 500 hasta 10.000, prendarios, joyas desde 1.000 adelante. (26-27)

...Y ELLOS SE JUNTAN

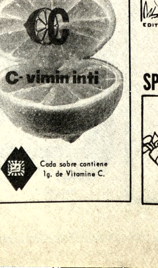

Tocadiscos TV-Radios

TOCADISCOS Corriente a pilas Philips International radios 4 bandas corriente y pilas los mejor para ciudades valle, altiplanos y trópicos. LLegaron a Almacenes Arteaga Comercio 987 esquina Sanjinés. (27/51842)

CLUB T.V. Philips LLévese hoy su televisor portátil super automático cuota mínima. Varios sorteos. Sorteados no pagan más. Almacenes Arteaga. Comercio esquina Sanjinés. (27/51842).

Muebles

POR VIAJE Familia extranjera, vende comedor, living, dormitorio, cocina, plantas jardín. San Miguel D-12, Teléfono 82795. (27-29/51833)

URGENTE, vendo muebles enseres ropa artefactos eléctricos, José Carrasco 1.400 esquina Busch 1718.(26-1o/51820)

MUEBLES, dormitorios, comedores formicados, livings. Ocasión. Facilidades. Almirante Grau 1306 Yacuma. (25-26/51699)

Varios

BAUL ropero, escritorio de roble grande. Asiento para piano. Vendo. Calle 9 No. 8 Obrajes. (26-28/51823)

ANTICRETICO, doy tienda calle Sucre No. 1344. Referencias teléfono 84206(26-27/51811)

VENDO, leña para estufa cualquier cantidad Rosendo Gutiérrez 502, teléfono 52923. (26/51821)

ALQUILER, tienda, trastienda, Obrajes o Calacoto. Referencias teléfono 53517 Sra. Valdez. (R)

AGENCIA, de fósforos y cigarrillos estableciéndose Zoilo Flores 1308. (26)

VENDO ROPA, nueva y con poco uso - Av. A. Michel No. 7468- Seguencoma

MINA ANTIMONIO, busco socio, capitalista, teléfono 53025. (25-29/51699)

RESTAURANT "LA BOMBONERA", almuerzo completo 10 pesitos. Atendemos fiestas recibimos pensionistas. Precios especiales. Domingos Gran Orquesta. (26-29/51824)

MEZCLADORAS Guinches torre elevadora, fierro, madera y otros. usados vendo Primer patio colegio Don Bosco (24-26/51690)

TRANFIERO OFICINA en Plaza Murillo. Vendo cocina a gas con gárrafa, mesa de marfilina y radio - tocadiscos, Ref. teléfonos 29393 ó 40104 (R)

POR VIAJE Liquido dormitorio americano, 5 piezas, somier colchón. Máquina coser eléctrica, mueble bonito y otros. Cordero 216. (24-26/51691)

LLEGARON LLEGARON Motores usados Chevrolet, International, Ford, Dodge, máscaras, arranques, alternadores, punta ejes, diferenciales, tren delantero a precios de ocasión, Zoilo Flores 1284. (21-27/51589).

LLUMPAKHA Curamos sus problemas emocionales, nerviosos, anímicos. Alejando la mala suerte de su persona. casa o negocio. (Teléfono 26244. (27-29/51834).

CARVAJAL, Yanacocha 448 Tel. 54862, Bar Pensión, transfiere calle Indaburo, motivo viaje. Otro calle Bolívar cerca Plaza transfiero, ocasión. BAR QUINTA, acreditado, transfiero cerca Estación Central. (26-27)

MAQUINAS DE ESCRIBI[R] vendo. Comercio 994, ofici[na] 6. (26-28/518[...]

CARVAJAL, Yanacocha [448] Tel. 54862, tienda habitac[ión] Av. Quintanilla Zuazo, [es]pecial para taller, antic[ré]tico 25.000. Tienda Illam[pu] anticrético 40.000. (26-[...]

COCHABAMB[A]

SANTA CRUZ por motiv[o] viaje vendo hermoso lote 560 m2., ubicado [en] Urbanización "LOS [...]JIBOS" (Equipetr[...] Referencias teléfono 8[...] Cochabamba. (24-30/84[...]

RESIDENCIAL MAD[...] Ofrece habitaciones [con]fortables, a precios módi[cos] en zona comercial de la Av[eni]da Aroma. Dirección [...] Junín 6723 (al lado de la F[...] Continental). R.

Santa Cruz

EN SANTA CRUZ Alq[uilo] edificio céntrico de [...] plantas. Sólo para ofic[inas] consta 11 habitaciones, [...] baños, cocina. 2 hall. Tel[...]no. Anteriormente ocupa[do] por Bco. Agríco[la] (Referencias teléfon[os] 204311 y 2-41126).

JUSTO Y FRANCO

MARIA DE ORO

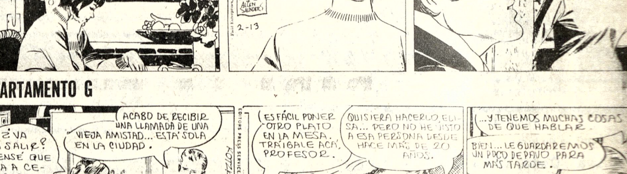

APARTAMENTO G

JEFF COBB

MARK TRAIL

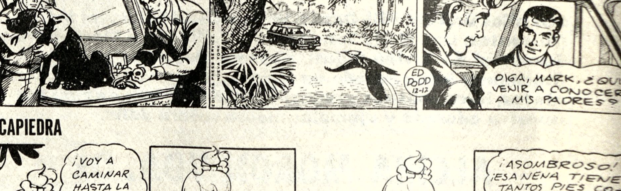

PICAPIEDRA

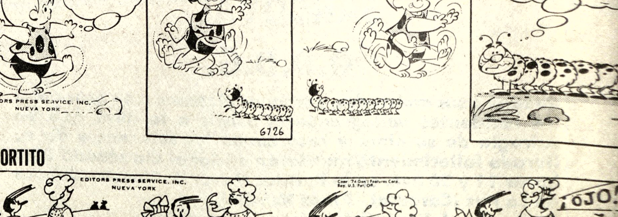

SPORTITO

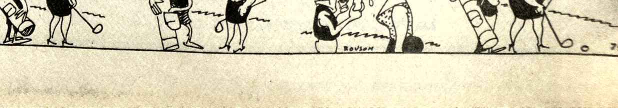

HOY EN LOS CINES

¡SACUDE...!
¡ATRAPA...!
¡ELECTRIZA...!

Esto dijo el celebrado crítico Claude Mauriac (Le Figaro, Paris) después de ver "La Prisionera":

"Clouzot me ha dejado estupefacto. Quedarme sin voz, sin poder hablar, con la garganta apretada, el corazón latiéndome fuertemente, una hora después de ver "La Prisionera"...es algo que jamás me había sucedido."

La obra maestra de **Henri-Georges Clouzot!**

La Prisionera

con Laurent Terzieff y Elisabeth Wiener

TECHNICOLOR TECHNISCOPE

IMPACTO DE INCOFISA

Mayores 18 años

HOY 2a SEMANA DE EXITOS EN EL CINE "SCALA"

TELEVISION BOLIVIANA
PROGRAMACION DEL DIA VIERNES 27 DE SEPTIEMBRE DE 1974

18.45 SUPER CAR
19.10 ROBIN HOOD
19.41 DIA INTERAMERICANO DE LAS RELACIONES PUBLICAS
19.56 PAPA LO SABE TODO
20.26 DEPORTIVO 7
20.43 TELENOTICIOSO BOLIVIANO
21.13 COMBATE
22.09 SOMBRAS TENEBROSAS
22.34 CIERRE EMISION

16 DE JULIO Tel. 22191

Matinée, tanda y noche HERMANO SOL, HERMANA LUNA Además Noticiero Español Nodo. 12.00 y 15.00.

TESLA Tel. 53803

Matinée, tanda y noche NUESTROS AÑOS FELICES Matinée 9.00 y 7.00 tanda y noche 11.00 y 9.00.

PRINCESA Tel. 51821

Horario especial largo metraje Matinée Hs. 15 y 15 tanda Horas 19. HELLO DOLLY Matinée, tanda 6.00 - 5.00 y 4.00.

MONJE CAMPERO Tel. 23333

Matinée y noche EL BEBE QUE NOS DEJO LA CIGUEÑA Matinée 9.00 y 5.00 noche 11.00 y 6.00 Tanda Suspendida.

6 DE AGOSTO Tel. 23829

Matinée, tanda y noche (sólo mayores de 18 años) QUE LE HAN HECHO A SOLANGE? Actualidades Mundiales N°. 36

Matinée Platea 7.00 Mezzanine 9.00 tanda y noche Platea 9.00 Mezzanine 11.00.

UNIVERSO Tel. 42060

Matinée, tanda y noche EL FACTOR NEPTUNO Matinée Mezzanine 9.00 Platea 7.00 tanda y noche Mezzanine 11.00 Plntea 9.00.

PARIS Tel. 29761

Matinée LA BATALLA POR EL PLANETA DE LOS SIMIOS tanda y noche VIAJE SIN RETORNO Matinée 6.00 tanda y noche 7.00.

SCALA Tel. 23535

Matinée, tanda y noche LA PRISIONERA (prohibida para menores de 18 años) Noticioso El Mundo al Instante Matinée 7.00 y 9.00 tanda y noche 9.00 y 11.00.

LA PAZ Tel. 53842

Matinée, tanda y noche LA CIGUEÑA DIJO TU HIJO VIVIRA (Prohibida para menores de 16 años) Noticioso El Mundo al Instante Matinée 7.00 y 9.00 tanda y noche 9.00 y 11.00.

MIRAFLORES Tel. 53159

Matinée, tanda y noche dobles LOS COLOSOS DEL VOLANTE y EL BARON ROJO Matinée 5.00 tanda y noche 5.50.

MURILLO Tel. 52647

Matinée, tanda y noche doble del 2do. Festival Chino EL VENGADOR ASESINO y EL INVENCIBLE JUDOKA estreno Matinée 5.00 y 3.50 tanda y noche 5.50 y 4.00.

NOBEL Tel. 57387

Matinée EL PIRATA HIDALGO tanda y noche BOB Y CAROL Y TED Y ALICE (censura para 21 años) Matinée, tanda y noche 6.00.

ESMERALDA Tel. 52451

Matinée, tanda y noche dobles TONY ROME y EL COBRA (todo público) Matinée 5.00 tanda y noche 5.50.

CENTER Tel. 22026

Matinée doble WANG YU REY BOXEADOR y DONDE ESTAN LOS CAÑONES tanda y noche doble LOS DEPRAVADOS y WANG YU REY BOXEADOR Matinée 4.10 y 3.60 tanda y noche 5.20 y 4.10.

ROXY

Matinee y tanda y noche dobles UN QUIJOTE SIN MANCHA y LOS CENTAUROS Matinée 5.00 tanda y noche 5.50.

LUX

Matinée doble SANTO VS. LA HIJA DE FRANKESTEIN y FUTBOL MEXICO 70 tanda y noche dobles SANTO VS. LA HIJA DE FRANKESTEIN y SEXO CRIMEN Matinee, tanda y noche 3.60 y 3.10.

IMPERIO Tel. 40151

Matinée y tanda dobles LOS LADRONES y LA GRAN BATALLA noche doble LOS ADOLESCENTES y LOS LADRONES.

BUSCH Tel. 53691

Matinée DESTINO DE UN CAPRICHO y EL VERANO DE LOS CAMPANELLI tanda DESTINO DE UN CAPRICHO y AMALIO REYES UN HOMBRE noche DESTINO DE UN CAPRICHO y EL HOMO EROTICUS SUPER MACHO.

MEXICO Tel. 26867

Matinée doble PEPITO Y LA LAMPARA MARAVILLOSA y BARBARA tanda y noche doble BARBARA y LA VERDADERA VOCACION DE MAGDALENA (censura 18 años).

EBRO Tel. 42939

Matinée doble ME LLAMAN TRINITY y LA NAVAJA CHINA tanda y noche dobles ME LLAMAN TRINITY y LOS CABALLEROS DE LA CAMA REDONDA (censura para 18 años) Matinée 5.00 y 4.00 tanda y noche 5.50 y 4.50.

ABAROA Tel. 50252

Matinée, tanda y noche dobles AL BORDE DEL PRECIPICIO y CATLOW Matinée Platea 5.00 Alta 3.50 tanda y noche Platea 5.50 Alta 4.00.

BOLIVAR Tel. 25051

Matinée LA VENGANZA DEL DRAGON CHINO tanda y noche LOS AMANTES SE ENCUENTRAN (censura para menores de 21 años) y Noticiero Alemán.

YA VIENE

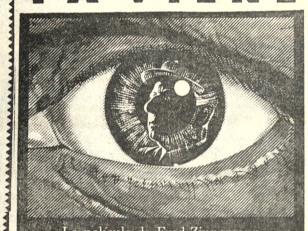

La película de Fred Zinnemann
EL DIA DEL CHACAL

MUY PRONTO EN NUESTRA CIUDAD

Hondureños hambrientos saquearon 25 vagones repletos de bananos en Ceiba

TEGUCIGALPA, 26 (AP).- Grupos de hondureños hambrientos saquearon 25 vagones del ferrocarril repleto de bananos cerca de la población costera de la Ceiba, dijo hoy un vocero del Comité Nacional de Emergencia.

Otras versiones sobre saqueos determinaron que el gobierno destacara soldados para acompañar a los camiones de ayuda a zonas donde en ocasiones los refugiados esgrimieron machetes para obtener los alimentos que eran distribuidos.

Por lo menos uno de los camiones desapareció y se teme que haya sido atacado, dijeron voceros del gobierno. El camión transportaba sólo medicamentos contra las mordidas de las serpientes.

"Cuando el pueblo está hambriento toma medidas extremas", dijo el teniente coronel Eduardo Andino, coordinador del Comité Nacional de Emergencia.

Los víveres siguen constituyendo un problema importante después del paso del huracán Fifi que azotó a este país centroamericano hace una semana.

Andino expresó que 25.000 personas estaban todavía aisladas y sólo podían recibir los alimentos que se les lanzaba desde el aire.

Francia, Cuba y el ejército británico enviaron más helicópteros para ayudar en la distribución de víveres en 35 campos de refugiados donde se albergan 15.000 personas.

Algunos comerciantes se dedicaron a especular con los precios. El departamento de comercio advirtió a 219 personas y delujo a otras 131 por especular con alimentos de primera necesidad.

Las multas, en virtud de un decreto especial de emergencia, varía entre 2.50 y 500 dólares para la primera contravención mientras que para los reincidentes se disponen penas de cárcel y el embargo de los establecimientos.

Varios expendedores de diarios fueron detenidos brevemente por tratar de vender a dolar periodicos de ocho centavos, dijo el departamento.

Parece que el hallazgo de cadáveres no tiene fin. Diecisiete fueron hallados en Tela, dos en las playas de la isla de Roatan, a 48 kilometros de la costa, y 30 en Choloma. Al parecer muchos de los cadáveres fueron arrastrados al mar.

El número de muertos en Choloma es de más de 3.000, de acuerdo con el Comité de Emergencia, según el cual el estimado total de muertos en el país a causa del huracán asciende de 7.500 a 8.000.

Hubo otros cálculos, algunos mayores y otros menores. El Ministro hondureno de Relaciones Exteriores dijo en Naciones Unidas que las muertes ascendian a 10.000.

Un mayor del ejercito norteamericano que trabaja en la zona de San Pedro Sula con grupos de socorro dijo que es opinión la cifra total de muertos no era superior a 1.000.

SECRETARIAS

Importante empresa precisa Secretarias bilingües español-inglés, taquigrafía y mecanografía. Interesadas enviar Curriculum Vitae con fotografía a Casilla á 4467

DELINEANTES

Importante empresa precisa Delineantes con experiencia en cartografía, interesados enviar Curriculum Vitae a Casilla 4467.

PARA LA PUJANTE AGRICULTURA DEL PAIS

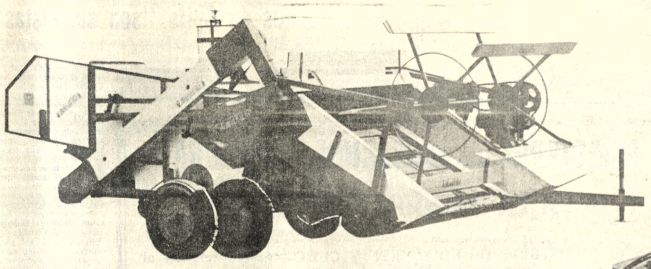

OFRECEMOS ENTREGA INMEDIATA

Para: Cosechar, trillar, limpiar y embolsar trigo, arroz, soya y otros cereales y gramos.
CON MOTOR "BRANCO" DE 28 HP.
CAPACIDAD: 1 a 2 hectáreas por hora.
REMOLQUE: Con cualquier clase de tractor.
ANCHURA DE CORTE: 1,75 metros.
ALTURA DE CORTE: Desde 0,05 hasta 0,70 metros.

Motor estacionario marca "Branco" 14 HP. dos tiempos - enfriado a aire regulador automatico de rotación hasta 2,200 RPM. - Iluminación propia.

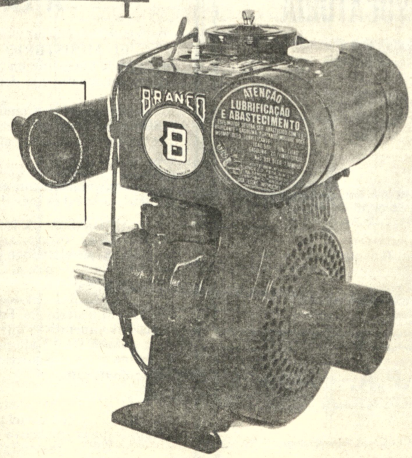

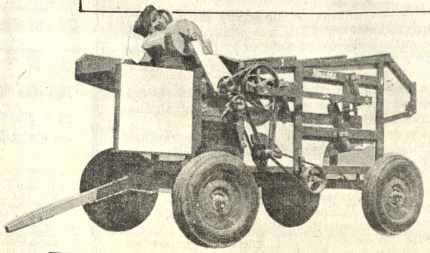

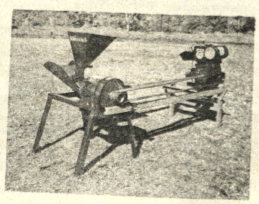

STOCK PERMANENTE DE REPUESTOS ORIGINALES DE FABRICA • VEA UNA UNIDAD DE MUESTRA • CONSULTE MAYORES DETALLES

FERBO LTDA.

Libertad 653 - Casilla 1956
Teléfonos: 2-3299 y 2-3399
SANTA CRUZ - BOLIVIA.

LICITACIONES * REMATES * CITACIONES * CONVOCATORIAS * LLAMAMIENTOS A PROPUESTAS * EDICTOS * COMUNICADOS

Aviso de remate

El Dr. Juán B. Lobatón Pérez, Juez Cuarto de Partido en lo Civil, de esta Capital, etc.

Hace saber al público en general, que dentro del juicio ejecutivo seguido por ANA VELASQUEZ GUTIERREZ contra MARIO ARRATIA, sobre Cobro de Pesos, mediante providencia respectiva ha señalado el día 4 de Octubre del año en curso a horas 15, para el verificativo del remate del inmueble que se encuentra ubicado en la calle Mercado Nº 1362 de ésta ciudad, sobre la base de Noventa y nueve mil cuatrocientos pesos bolivianos ($b. 99.400.-).

El referido inmueble ha sido constituido en garantía hipotecaria de la presente obligación.

Los interesados en dicho remate pueden ocurrir el día y hora citados en la Tribuna del Palacio de Justicia, depositando previamente en Secretaría el 5% sobre la base fijada.

P.O. del Sr. J. 4to. de P. en lo C.- Johnny A. Burgoa. Secretario del Juzgado 4to. de Partido en lo Civil.

EDICTO

El Dr. José Tellería Ríos, Juez 2do. de Partido en lo Civil de la Capital, etc.

POR EL PRESENTE EDICTO, hace saber y notifica a CECILIO LOBO LOPEZ para que responda a la demanda por sí o mediante apoderado dentro del juicio preliminar de demanda seguido por JAVIER MENDEZ MOLINA, contra ISRAEL LOBO LOPEZ y CECILIO LOBO LOPEZ sobre reconocimiento de firmas y rúbricas, cuyos recaudos se transcribe es como sigue: AUTO DE FOJAS NUEVE VUELTA.- Sello.- Distrito Judicial de La Paz-Bolivia.- Juzgado 2do. de Partido en lo Civil.- A, 19 de septiembre de 1974.--- Vistos: en atención al informe anterior y en rebeldía de los demandados, se declara por legalmente reconocidas las firmas y rúbricas estampadas en el documento de fs. uno de fecha 3 de Agosto de 1973 y como pertenecientes a Israel Lobo López y Cecilio Lobo López, de conformidad con lo dispuesto por el Art. 911 del C. Civil y 102 de su Pdto.- Fdo.- Doctor José Tellería Ríos.- Juez 2do. de Partido en lo Civil.- La Paz-Bolivia.- Ante mi.- Rosa Sevilla Paz Soldán.--- Secretaria del Juzgado 2do. de Partido en lo Civil.- ESCRITO DE Fs. 11.- SEÑOR JUEZ SEGUNDO DE PARTIDO EN LO CIVIL.--- Notificación mediante edicto con el auto de reconocimiento de firmas y rúbricas.--- JAVIER MENDEZ MOLINA, en la diligencia preliminar sobre reconocimiento de firmas y rúbricas seguida contra ISRAEL LOBO LOPEZ y CECILIO LOBO LOPEZ, ante Ud. con todo respeto digo.- Que el demandado Cecilio Lobo López, viene siendo notificado mediante edictos en razón de desconocerse su paradero, conforme consta de las representaciones del Oficial de Diligencias y de la Policía Judicial, consecuentemente solicito a su autoridad se sirva disponer su notificación mediante edicto con el auto que declara por reconocidas sus firmas y rúbricas estampadas en el documento de fs. 1ra.--- Es cuanto pido por ser de justicia.--- La Paz, 20 de Septiembre de 1974.--- Fdo.- Iván Arana Bustillos como Abogado y por impedimento del presentante.--- Decreto que sigue.- Sello.- Distrito de La Paz.- Bolivia.- Juzgado 2do. de Partido en lo Civil.--- A 23 de Septiembre de 1974.--- Para la notificación con el proveído de fojas 9 vta., al demandado, procédase de conformidad al art. 141 del Pdto. Civil.--- Fdo. Dr. José Tellería Ríos.- Juez 2do. de Partido en lo Civil.- Ante mi.- Rosa Sevilla Paz Soldán.- Secretaria del Juzgado 2do. de Partido en lo Civil.--- Es librado en la ciudad de La Paz, a los veinticinco días del mes de Septiembre de mil novecientos setenta y cuatro años.

P.O. del Sr. J. 2do. de P. en lo Civil.- Ante mí: Rosa Sevilla Paz Soldán, Secretaria del Juzgado 2do. de Partido en lo Civil.

Aviso de remate

El Doctor Humberto Valdéz Nattes, Juez Primero de Partido en lo Civil de la Capital, etc.

HACE SABER: Al público en general que por proveído de fs. 26, se ha señalado el día 28 de Octubre próximo, a Hs. 15 y 30, para el verificativo del remate en subasta pública del inmueble hipotecado y ubicado en El Alto de La Paz, con una superficie de 10.000 mts2., de propiedad de Industria Boliviana del Hierro y Acero S.A. "IBHASA", sobre la base de $b. 660.052.77.-.

Por tenerse así ordenado dentro del juicio coactivo seguido por First National City Bank contra la referida firma, sobre cobro de pesos.

Los interesados en dicho remate pueden concurrir el día y hora señalados para tal efecto, a la Tribuna de Remates del Palacio de Justicia, previo empoce del 5% de Ley en la Secretaría del Juzgado.

La Paz, 25 de Septiembre de 1974.

P.O. del Sr. J. 1º. de P. en lo C.- Juxtla Contreras Jemio, Secretaria del Juzgado 1º de Partido en lo Civil.

Extrema derecha argentina amenazó con dar muerte a cinco conocidos artistas

BUENOS AIRES, 26 (AP).- Una organización terrorista de derecha dio hoy muerte a otras dos personas, al tiempo que amenazaba con liquidar a cinco conocidos artistas a quienes acusa de "diseminar ideas marxistas".

La autodenominada "Alianza Anticomunista Argentina" (AAA) dejó hoy un comunicado en el lugar donde fueron hallados los cadáveres acribillados de dos personas, luego identificados como Carlos Eduardo Beten y Mauricio Bobri. Se los presume vinculados a la televisión local, pero se desconoce su militancia política.

La policía halló también hoy el cadáver de un joven, no identificado, en las proximidades de la Facultad de Derecho de Buenos Aires. Presentaba varias heridas de bala.

Mediante otro comunicado, la "AAA" anunció que había dictado "condenas de muerte" contra cinco conocidas figuras del teatro, el cine y la música, por su condición de "marxistas". En la lista figuran Nacha Guevara, conocida cantante de temas de protesta; Horacio Guaraní, cantor y autor de temas folclóricos y los afamados actores de teatro y cine Héctor Alterio, Luis Brandoni y Norma Briski.

La "AAA" se atribuyó el asesinato de once peronistas de izquierda y marxistas en los dos últimos meses, inclusive cinco conocidos dirigentes. También amenazó de muerte a una serie de personalidades, entre ellas el ex Presidente Héctor J. Cámpora y Rodolfo Puiggros, ex rector de la universidad de Buenos Aires, vinculados ambos con la izquierda peronista. Puiggros se asiló el lunes en la Embajada de México y ayer partió rumbo a ese país, tras afirmar que el gobierno argentino no podía garantizar su seguridad.

El ambiente de violencia fue también alimentado ayer desde la extrema izquierda, cuando guerrilleros presumiblemente vinculados al proscripto "Ejército Revolucionario del Pueblo" (ERP) asesinaron a dos oficiales del ejército e hirieron a un tercero en las ciudades de Córdoba y Rosario. El Comandante General del Ejército, General Leandro Anaya, asistió hoy a las exequias del Coronel Jorge Oscar Grassi, de 49 años, en Córdoba. En Rosario fueron también inhumados los restos del teniente primero Luis Britz, de 30 años. Ambos fueron abatidos ayer por balas de guerrilleros, en tanto que en Córdoba otro militar, el teniente Coronel Roberto Paz López, se reponía hoy de las heridas que sufrió al ser atacado ayer.

EDICTO

El Dr. Jose Telleria Rios, Juez Segundo de Partido en lo Civil de la Capital etc.

POR EL PRESENTE EDICTO; cita, llama y emplaza Yolanda Uria, vda. de Aliaga propietaria del "HOGAR FELIZ" y a las herederas, Eduardo Aliaga, Yolanda M. de Tórrez, María Olga Aliaga de Olmos, Elizabeth Mavric, Oviedo Aliaga, para que por si o mediante apoderado legal se apersonen al Juzgado y asuman defensa, dentro del Juicio ejecutivo seguido por GLADYS RIVERO DE JIMENEZ contra los nombrados sobre cobro de pesos, cuyo tenor literal es como sigue.-------- ESCRITO DE FS. SIETE.- SEÑOR JUEZ DE TURNO DE PARTIDO EN LO CIVIL. Promueve concurso necesario de acreedores .-- Otrosí:.--- GLADYS RIVERO DE JIMENEZ, mayor de edad, hábil por derecho ante las consideraciones de su digna autoridad con todo respeto digo: ---- Por la escritura pública adjunta se evidencia que la señora Yolanda Uria vda. de Aliaga, propietaria del "Hogar Feliz" conjuntamente los acreedores del Sr. Eduardo Aliaga, Yolanda M. de Tórrez, María Olga Aliaga de Olmos, Elizabeth Aliaga de Mavric, Oviedo Aliaga me son deudores de la suma líquida y exigible de Pesos Bolivianos Novecientos mil ($b. 900.00.-) o su equivalencia de DOLARES AMERICANOS CUARENTA Y CINCO MIL ($u 45.000).- el mismo que pese a mis reiteradas súplicas no fueron canceladas .--- Al presente teniendo evidente conocimiento que mis referidos deudores, tienen numerosos juicios tanto ejecutivos como ordinarios, por incumplimiento a contratos similares al mío que se tramitan en el Juzgado Primero de Partido en lo Civil, y otros Juzgados de este Distrito Judicial, en cuya virtud y en resguardo de mis intereses, al amparo del art. 508 y siguientes del Capítulo Primero, Título 5to. del Pdto. Civil, demandando a mis deudores indicados a concurso necesario de acreedores y pido a Ud. se digne darle el curso señalado por ley, pronunciando sentencia conforme a derecho.- Otrosí-- solicito se notifique a los Juzgados de Instrucción y Partido en lo Civil, para que acumulen estos procesos al presente juicio por la Universidad del mismo .-- Más otrosí .-- Domicilio: Yanacocha 301 5to. Piso Of. 5.-- La Paz, 14 de Noviembre de 1973.-- Firmado.- Gladys Rivero de Jiménez Justicia, etc. - Firmado.- Germán Bermudez.-- Abogado .-- DECRETO QUE SIGUE A fs. 7 vta. Sello.-- Distrito Judicial de La Paz.-- Bolivia Juzgado 2do. de Partido en lo Civil.--- A veintiuno de Noviembre de 1973.-- Admitida la anterior demanda en cuanto hubiere lugar en derecho traslado a Sra. Yolanda Uria vda. de Aliaga propietaria del "Hogar Feliz" y a los herederos del Sr. Eduardo Aliaga como Yolanda de Tórres, María Olga A. de Olmos, Elizabeth A. de Mavric, Oviedo Aliaga, previa su notificación personal, notifíquese a los Sres. Secretarios y Actuarios en lo civil a efecto que se acumule a este juicio los ejecutivos contra los ejecutados y llámese por edictos con el plazo de 30 días a los acreedores ambos conforme a lo dispuesto por el art. 512 del Pdto. Civil.--- Otrosí.- Estése a lo decretado .-- Más otrosí.-- Por señalado. -- Firmado. Dr. José Tellería Ríos.- Juez 2do. de Partido en lo Civil.-- Ante mí .- Rosa Sevilla Paz Soldán .-- Secretaria del Juzgado Segundo de Partido en lo Civil.---

Es librado en la ciudad de La Paz, a los 23 días del mes de Septiembre de 1974, años.--------

P.O. del S. J. 2do. de P. en lo C.

Rosa Sevilla Paz Soldán
Secretaria del Juzgado 2do. de Partido en lo Civil
La Paz - Bolivia.

BANCO AGRICOLA DE BOLIVIA
AVISO DE REMATE

El Doctor Guillermo Asturizaga Rada Juez Sexto de Partido en lo Civil de la Capital, etc.

Hace saber que por auto de fecha 27 de agosto de 1974, ha señalado para el día 27 de septiembre del año en curso a horas 16 y 30, el remate público de la propiedad rústica hipotecada denominada "San Agustín de Pari" situada en el Cantón Arapata de la Provincia Nor Yungas de este departamento sobre la base de DOSCIENTOS NOVENTA Y SEIS MIL TRESCIENTOS TREINTA Y NUEVE 87/100 PESOS BOLIVIANOS ($b. 296.339.87) rebajada que fue la segunda décima, por tenerse así ordenado dentro del juicio coactivo seguido por el BANCO AGRICOLA DE BOLIVIA contra IRMA Y MIREYA FORTUN MONASTERIOS sobre cobro de pesos.

Los interesados en el remate pueden concurrir el día y hora señalados a la Tribuna de Remates del Palacio de Justicia, previo el depósito del 5% de Ley en la Secretaría del Juzgado.

Es librado en la ciudad de La Paz, a los tres días del mes de septiembre de mil novecientos setenta y cuatro años.

P. O. del Sr. Juez 6º. de P. en lo C.
M. Oscar Gutiérrez Ibietta
Secretario del Juzgado 6º. de Partido en lo Civil

UNIVERSIDAD MAYOR DE SAN ANDRES

División de Infraestructura
Facultad de Tecnología

R.R.P.P. Nº. 219|74
SEGUNDA CONVOCATORIA A PROPUESTAS Nº. 066|74

Se convoca a las firmas industriales, importadoras y/o comerciales inscritas en la Cámara de Industria y Comercio, a presentar propuestas para la provisión total o parcial de:

EQUIPO ELECTRONICO Y ELECTRICO

Para el Departamento de Ingeniería Eléctrica y Electrónica de la Facultad de Tecnología de acuerdo a pliego de especificaciones que los interesados podrán retirar de la Oficina de Infraestructura (Avenida Villazón Nº. 1995), previa presentación del Comprobante de Pago al Tesoro Universitario de $b. 400.-

Las propuestas se presentarán con todas las formalidades de Ley, en sobre cerrado y lacrado, acompañando boleta de garantía de un monto correspondiente a $b. 100.- más el 5 por mil del valor total de la propuesta, hasta horas 18,30 del día martes 15 de octubre de 1974, en la Secretaría de la Dirección General Administrativa de la UMSA Avda. Villazón Nº. 1995.

La Paz, 24 de septiembre de 1974

Ing. Gerardo Velasco Téllez
JEFE DIVISION DE INFRAESTRUCTURA

Vº.Bº. Dr. Luis Fernando Valle Q.
SECRETARIO GENERAL DE LA ..S.A.

YACIMIENTOS PETROLIFEROS FISCALES BOLIVIANOS

LICITACION PUBLICA Nº 218|74

Se invita a las Compañías de Servicio Petrolero con capacidad y prestigio internacional, a presentar propuestas para prestar servicios en la instalación de una Planta de Recuperación de Gas Licuado en la Refinería que Yacimientos Petrolíferos Fiscales Bolivianos cuenta en la ciudad de Sucre; de acuerdo al pliego de especificaciones preparado para este propósito.

Las Compañías interesadas en participar en la presente Licitación, podrán retirar el Pliego de Especificaciones en las oficinas de Asesoría Legal ubicadas en el 5º. piso del Edificio de YPFB, en la ciudad de La Paz, previa cancelación de $b. 200.- en la sección Caja (3er. piso).

El plazo de presentación de las propuestas vence el día 29 de noviembre de 1974 a Hrs. 18.00 (6 p.m.); fecha hasta la cual se recibirán los sobres sellados y lacrados, de acuerdo a las especificaciones contenidas en el pliego, en las oficinas de Asesoría Legal de Y.P.F.B. o remitidas a casilla de correo Nº 401, La Paz - Bolivia.

La Paz, 25 de septiembre de 1974.

Ing. Rolando Prada Méndez
GERENTE GENERAL

SEGUNDA CONVOCATORIA A PROPUESTAS

La Empresa Nacional de Televisión Boliviana llama por segunda vez a propuestas, para la provisión de vehículos de acuerdo al siguiente detalle:

2 Unidades Jeep
1 Unidad Camioneta doble Cabina

Las propuestas en sobre sellado y lacrado con las formalidades de ley deberán ser entregados hasta horas 18 del día lunes 4 de octubre, en las oficinas de la Empresa, calle Ayacucho 467.

La Paz, 24 de septiembre de 1974

Víctor Aguilar Dorado
Gerente General de la Empresa Nacional de Televisión Boliviana.

S.A.M.A.P.A.

CONVOCATORIA INTERNACIONAL No. 4/7.2-32/74

PRIMERA FASE-SEGUNDA ETAPA

Suministro de Láminas de Impermeabilización, Peldaños y Tapas Metálicas.

TERCER LLAMAMIENTO

Se convoca al suministro de 2.500 m. de láminas plásticas de impermeabilización, 1.400 piezas peldaños y 262 piezas tapas metálicas.

Los interesados podrán retirar los pliegos de especificaciones en doble ejemplar y los informes que requieran en las oficinas de SAMAPA, ubicadas en la Av. Tejada Sorzano (lado fábrica Mpal. de Tubos).

Las propuestas deberán ser presentadas en sobre sellado y con las demás formalidades y requisitos previstos por la Ley de Almonedas y Licitaciones hasta las 12.00 horas del día miércoles 2 de octubre de 1974. La apertura de las mismas se efectuará el día jueves 3 de octubre a horas 16:00.

La Paz, 24 de septiembre de 1974

LA GERENCIA

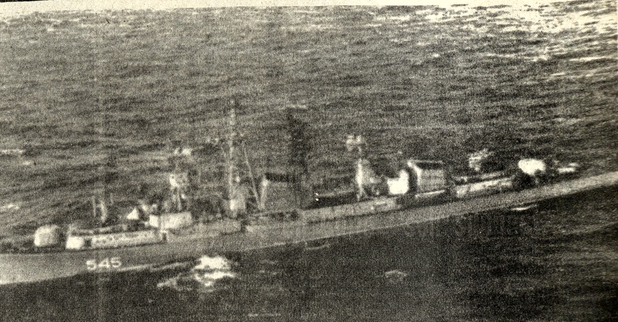

DESTRUCTOR SOVIETICO.- Nueva York (AP).- Esta foto de archivo muestra al tipo de destructor soviético de la Clakashin, dotado con proyectiles teledirigidos que, según fuentes navales turcas, estalló en el Mar Negro (Radiofoto AP).

COMISION DE BASES DEL MAGISTERIO PACEÑO

COMUNICADO

La COMISION DE BASES DEL MAGISTERIO PACEÑO comunica a la opinión pública y al docentado en general, lo siguiente:

PRIMERO. La ASAMBLEA GENERAL de maestros realizada el día de ayer, aprobó todos los puntos que el Sr. Ministro de Educación propuso a la COMISION DE BASES, por intermedio de los Mediadores.

SEGUNDO La aceptación de la ASAMBLEA GENERAL ha sido transmitida al Sr. Ministro de Educación; sin embargo, el magisterio paceño continúa esperando la solución que debe dar la mencionada autoridad, No entendemos por qué razón se viene prolongando el conflicto.

TERCERO. El magisterio de La Paz, no puede retornar a clases, mientras el Sr. Ministro de Educación no garantice todos los puntos a los que dio su conformidad, al pedir a los representantes de las entidades mediadoras que los transmitan al magisterio.

CUARTO. El Sr. Ministro de Educación se comprometió ante los mediadores a garantizar los puntos de solución por medio de una declaración oficial; empero hasta ahora no ha cumplido su palabra, nos preguntamos los maestros ¿quién es el responsable de que siga el conflicto? Los maestros ya hemos aceptado todo lo que nos han propuesto, demostrando extrema flexibilidad, Juzgue la opinión pública.

QUINTO El magisterio de La Paz, se opone y se opondrá a toda maniobra que tenga como fin clausurar el año escolar. Declaramos enfáticamente, que estamos dispuestos a cumplir los 200 días hábiles de trabajo.

SEXTO. Hacemos un llamado a todos los sectores representativos de las organizaciones laborales, estudiantiles y profesionales, para que se pronuncien en contra de una clausura del año escolar.

SEPTIMO El magisterio de La Paz continúa con el paro de labores hasta que el Sr. Ministro de Educación cumpla su palabra, emitiendo la declaración oficial a la que se ha comprometido ante los mediadores de las siguientes organizaciones: Federación de Mineros, Federación de Fabriles, Federación de Cinematografistas, Justicia y Paz, Comité Interfacultativo, Confederación de Profesionales y otras.

OCTAVO. Exhortamos al magisterio paceño a permanecer firmes, demostrando una vez más, su protesta por las burlas de que es objeto.

La Paz, 27 de septiembre de 1974

Prof. José Valdivieso Prof. Betty B. de Aillón

Prof. Alberto Aparicio

Aprobaron plan que prevé inversiones en varios países de América Latina

ROMA, 26 (IPS).- Fue aprobado por el Comité Interministerial de la Programación Económica, CIPE, el plan alimentario propuesto por el ente financiero italiano EFIM. Según fuera adelantado a IPS en junio último, el plan agrícola alimentario preve inversiones en varios países de América Latina, especialmente en el sector carne.

Al ser aprobado su aspecto financiero, el plan como afirmó ayer el Ministro de Participaciones estatales, Antonio Gullotti - entrará en vigencia inmediatamente.

Si bien no se pudieron establecer los términos finales del plan aprobado por ser sábado, de acuerdo con anteriores declaraciones hechas a IPS por el Subsecretario de Agricultura, Elvio Salvatore, se puede adelantar que la iniciativa consiste en la promoción de cría de bovinos en once países. Entre ellos figuran Argentina, México, BOLIVIA, Colombia, Canadá, Estados Unidos, Alemania Federal, Etiopía.

El objetivo del plan es alcanzar una producción superior a las 400 mil toneladas anuales de las cuales sólo la mitad serán producidas en el país. En el cuadro de un plan de inversiones quinquenales de 453 mil millones de liras se destinarían 161 mil millones de ellos a la región meridional italiana. El EFIM se propone con instalaciones en Italia y en países de Europa del este y América Latina un mejor abastecimiento de carne que resultará un quinto de la demanda calculada para comienzos de 1980.

Con la aplicación del plan, siempre según los términos adelantados a IPS anteriormente a la aprobación, Italia creará centros productores de carne en distintos países: Estados Unidos, Canadá, Alemania Federal, Colombia, México, Argentina y Etiopía. En planes a más largo plazo figuran además BOLIVIA, Australia Sudán y Tanzania.

Según anticipos de funcionarios de la agricultura italiana, en Colombia serían montados un frigorífico - matadero y 20 centros para los primeros días del ganado, con una disponibilidad de 30 mil toneladas de carne. En la iniciativa original estaban previstos todos los pasos del animal: cría faena, transformación industrial, y comercialización final de la carne. Los detalles definitivos del plan aprobados serán conocidos recién la semana próxima, pero se supo que México asistirá a la inauguración de 120 centros iniciales, un frigorífico y matadero, plantas transformadoras de carne y un centro tecnológico con un costo que se calculaba originalmente en 10 mil millones de liras.

CAMPAÑA ELECTORAL.- Birmingham, Gran Bretaña 26 (AP).- El jefe del Partido Conservador británico, Edward Heath, (izquierda) compra un impermeable en una tienda durante su campaña electoral en la ciudad. (Radiofoto AP).

Augusto Pinochet dijo que violación de derechos en Chile "son supuestas"

SANTIAGO DE CHILE, 26 (AP).- "Cuba y la Unión Soviética han actuado con insolencia y osadía al referirse a supuestas violaciones de los derechos humanos en Chile", manifestó anoche el Jefe de Estado, General Augusto Pinochet.

La afirmación esta contenida en una nota de saludo que envió al embajador chileno ante las Naciones Unidas, Ismael Huerta, felicitándolo "por su combativo emplazamiento a la tiranía soviética", al poner sobre el tapete en las Naciones Unidas el tema de los detenidos políticos y el respeto a los derechos humanos en este país.

El Ministro de Relaciones Exteriores de la Unión Soviética, Andre A. Gromyko, dijo el martes pasado ante la vigésimo novena Asamblea General de las Naciones Unidas que en Chile se han violado los derechos humanos". "Esta es la razón - dijo - de que se haya colocado en una posición de aislamiento internacional".

Gromyko acusó de "facistas" a los militares chilenos que derrocó al Gobierno de Salvador Allende hace un año. Dijo también que están cometiendo atrocidades contrarias a los principios de las Naciones Unidas y contrarias también a la decencia".

El embajador chileno Ismael Huerta, rechazó con energía estas acusaciones. Dijo que el gobierno militar chileno respeta los Derechos Humanos "no sólo como derivación de sus compromisos internacionales sino como consecuencia de su juicio de valor sobre el hombre y sus derechos, que emana de su doctrina política, de su experiencia histórica y de nuestra herencia cultural occidental y cristiana"

Acto seguido, desafió a la Unión Soviética a permitir que la Cruz Roja Internacional y otras organizaciones humanitarias visiten sus cárceles y campos de concentración.

MINISTERIO DE EDUCACION Y CULTURA
A LA OPINION PUBLICA

EL MINISTERIO DE EDUCACION Y CULTURA, con relación al conflicto de huelga de un Sector de Maestros de La Paz, comunica a la opinión pública en general y al docentado en particular lo siguiente:

PRIMERO.- Como es de conocimiento de la opinión pública el conflicto de maestros, se originó en pugnas internas entre sectores del Magisterio que derivó en huelga de algunos establecimientos escolares de la ciudad de La Paz.

Lamentablemente este hecho perjudica a los alumnos, padres de familia y al Estado, lo cual es bien de la Paz social no puede ser tolerado por más tiempo.

SEGUNDO.- A los efectos de dar solución al problema de huelga, el MINISTERIO sostuvo largas conversaciones con diferentes sectores en pugna. De manera que el diálogo y la tolerancia se dieron en toda su amplitud, sin que pueda argüirse de que el Gobierno rehuyó el entendimiento.

TERCERO.- El documento de suspensión del paro, elevado a consideración del Ministerio de Educación por el Comité de Bases, contiene algunas exigencias imperativas que no fueron acordadas en ninguna reunión.

CUARTO.- Toda negociación debe ser hecha en un marco de amplitud -de buena fe y con sujeción al principio de autoridad del que este Ministerio es celoso observante.

QUINTO.- Se reitera la autorización de elecciones del Magisterio Urbano en el de La Paz, dentro del plazo acordado de 28 dias a partir de la publicación de la Convocatoria respectiva y previo levantamiento de la Huelga.

SEXTO.- Teniendo en cuenta que existe concenso entre los grupos en pugna, se designa mediador electoral del indicado acto plebiscitario al Rvdo. Padre Eugenio Domínguez, presidente de la Asociación de Colegios Privados de la ciudad de La Paz.

SEPTIMO.- En consecuencia, este Ministerio dispone que todos los maestros en Huelga deben restituirse a partir del día de mañana viernes 27 a sus labores. Caso de no hacerlo se aplicarán las sanciones que las Leyes señalan.

La Paz, 26 de septiembre de 1974

DEPARTAMENTO DE RELACIONES PUBLICAS

Máquina "Oliveti" en el primer puesto de contabilizadores

ROMA, 26 (IPS) - ... exagera cuando se habla de catástrofe en Italia, como ... exagera hace diez años ... blando del "milagro económico". Así lo declaró ... una conferencia mantenida ... París en el salón internacional de la informática, el presidente de la sociedad "Olivetti", Bruno Visentini. El titular de la casa italiana había asistido a la capital francesa y presentó al público internacional los últimos dos modelos de sistemas electrónicos elaborados por la sociedad.

En realidad -dicen los colaboradores de Visentini- el presidente de la "Olivetti" concurrió a París para recuperar la imagen internacional de Italia y la de Olivetti en particular, para impedir que en el exterior se piense en un país envuelto por el caos económico.

Por Ramón Sender

Los escándalos de los escritores plagiarios o de los ilusos conversos" políticos debían tener un tribunal internacional, como el de La Haya, que esclareciera y dejara establecida la verdad de un modo justo e inapelable. Sin necesidad de castigar a los culpables, porque ¿qué mayor penitencia que la de ver expuesta a la luz pública su desvergüenza.

Es el caso de dos "grandes" autores rusos. Uno Sholokhov, el del famoso "Don apacible", otro de muy diferente calaña es el del falso Tolstoi (Alexis). El primero acaba de darlo a conocer Solzhenitsyn demostrando a la prensa internacional que el "Don apacible" por el cual le dieron a Sholokhov el premio Nobel no es de Sholokhov sino de Fyodor Kryokov, oficial rojo blanco a quien robó el manuscrito. Todo lo que hizo Sholokhov fue cambiar las máscaras de los personajes: los menos eran malos y los malos, buenos. Pero la falta de cultura y de habilidad literaria de Sholokhov hace el cambio torpe y esta torpeza es un testimonio más del plagio.

La cosa no es nueva. La mayor parte de los escritores rusos lo sabían y recientemente el poeta Voznesensky lo denunció en una asamblea pública.

Demuestra Solzhenitsyn que el autor Sholokhov tenía sólo 23 años cuando publicó el primer volumen de ese famoso "Don", en 1928, y era un jornalero del campo, sin educación literaria alguna. Sus retoques para hacer del libro un alegato revolucionario son de una gran falta de sentido, que contrasta con el resto del manuscrito. Este era la obra de un autor experto y maduro. Pero Stalin lo elogió y nadie se atrevió a revelar la verdad. El verdadero autor mismo estaba fuera de Rusia y no tenía en su poder el manuscrito para denunciar el robo.

Escándalos literarios

Una vez elogiado el libro por Stalin, el abuelo infernal, nadie se atrevió a decir la verdad, sino por ilusiones indirectas. Cierto que Stalin era tan ignorante como Sholokhov.

Desde su destierro Solzhenitsyn ha planteado la cuestión en términos candentes y apela al juicio de los críticos rusos o extranjeros expertos en la investigación para que examinen de cerca la obra y observen la obviedad del plegio. Las obras siguientes de Sholokhov eran de una pobreza de recursos lamentable y de ellas surgió la idea de la "literatura proletaria" que consistía en cualquier forma de panfletarismo en elogio del Kremlin y vejamen de sus adversarios. Las deficiencias de estilo no importaban.

Esto nos recuerda otro caso, aunque no hubiera plagio sino simplemente "conversión supuesta". El de Alexei Tolstoi que no tiene nada que ver con el Tolstoi famoso de Yasnaia Poliana. Cierto es que en favor de Alexis debemos reconocer que tenía talento literario de narrador y que sus obras se sostienen por sí mismas. Alexis Tolstoi, otro de los autores consagrados por Stalin, era una verdadera calamidad en cuanto a la verdad de sus convicciones. "Miente - solían decir sus colegas -, como una vieja Celestina". Pero lo decían riendo. Despreciaban al hombre sin dejar de reconocer su talento.

La primera de las grandes fechorías de Alexis Tolstoi fue convertir su novela "El camino del Calvario", que había comenzado a publicarse en París en una revista rusa de emigrados y que era un terrible testimonio sangriento contra los bolcheviques, en una alegada en favor de ellos cambiando simplemente las máscaras, lo mismo que había hecho Sholokhov: en la nueva versión (publicada con aclamación en Rusia) los oficiales blancos eran demonios y los rojos ángeles.

Por ese "camino del calvario" llegó el falso Tolsoi a compartir con Sholokhov los loores de la riqueza, y aún de la opulencia en Moscú, a costa de la plusvalía de los trabajadores rusos explotados por ese inmenso monopolio que era y sigue siendo el gobierno bolchevique. Con cárceles atestadas, millones de trabajadores disconformes en los campos de concentración (una manera de resolver el problema de los obreros sin trabajo) y manicomios para los que habiendo sido un día exaltados como glorias de la revolución, se atrevieron a ponerle reparos a la política de Stalin. En esos "hospitales de enfermos mentales" acababan por ver los locos, realmente, con drogas y "tratamientos especiales". En uno de esos hospitales está Trance aún - si no ha muerto -, proclamado en tiempos pasados el héroe máximo y cuyo nombre lleva la más importante academia militar de Rusia.

En uno de esos sanatorios hay también algunos sabios nucleares que denunciaron la falta de libertad entre los hombres de ciencia como un factor retrógrado y contrarevolucionario. Entretanto Sholokhov y Tolstoi - el falso - llevaban una vida de lujo y ostentación. Decía Tolstoi a Iván Bunin (otro premio Nobel en el exilio): Mi colección de pipas es más rica y mejor que la del rey de Inglaterra.

Y le invitaba renegar y pasarse al bando stalinista ¿Para que? ¿Para coleccionar pipas? La cosa no parecía bastante tentadora, la verdad.

Pero así sucede en la política, sobre todo en la política de los escritores. De "ciertos escritores", claro.

Ese escándalo de Sholokhov, del que se hace eco "Time" magazine con la exactitud elocuente de la información de fuentes seguras, nos revela los peligros que, para el escritor, tiene la política al uso. Todos tenemos, naturalmente, conciencia social y moral, algún sentido lógico del desarrollo creciente de los pueblos en la historia, y el respeto por la verdad y la belleza y el bien, que todos los seres humanos llevamos dentro de una manera más o menos larvada. En fin no se puede ser inteligente y malvado al mismo tiempo, ya que sería una inteligencia enferma y más cerca de la locura que de la razón.

Solzhenitsyn está descubriendo verdades ocultas o disfrazadas y sabe hallar los focos de la mentira interesada allí donde ésta puede hacer más daño a su mismo pueblo. Los tontos dirán que Solzhenitsin es un reaccionario. Eso decían los esbirros de Stalin cuando lo llevaron a un campo de exterminación y después, al ver que no acababan con él, a un hospital para experimentar usándolo como una rata blanca o "conejo de Indias" e inyectándole enfermedades.

El crimen del escritor, hoy emigrado en Suiza, consistió en una opinión personal sobre Stalin escrita en una carta desde el frente durante la guerra última. Una opinión irrespetuosa. Tiempos hubo en que se podía opinar desfavorablemente sobre el zar de todas las Rusias, en público. Pero no había llegado todavía lo que Stalin llamaba "la libertad de los pueblos soviéticos" - (ALA).

Vallegrande
¡Tradicion y sabor!
* JAMON
* TOCINO
* ENRROLLADO
* SALCHICHAS
* QUESO DE CHANCHO
* PASTA DE HIGADO

VENTA EN AGENCIAS:
Nº 1 CALLE LINARES 980
Nº 2 PARQUE RIOSHIÑO (PROVEEDORA "RIOSHIÑO")
Nº 3 BARTOLINA SISA 1292 (SAN PEDRO)
Nº 4 SAN MIGUEL F - 4

TAMBIEN A LA VENTA CARNE DE RES A PRECIO OFICIAL

VUELO INAUGURAL

El pasado jueves 5 del presente mes, arribó a la ciudad de Santa Cruz un BOEING 737 de "AEROLINEAS ARGENTINAS" procedente de BUENOS AIRES, CORDOBA, SALTA, en el vuelo inaugural de dicha compañía, la que a partir de la fecha une SANTA CRUZ con dichas ciudades Argentinas.

Al acto de inauguración fueron invitados autoridades y periodistas del departamento, quienes fueron trasladados hasta Buenos Aires.

INSTITUTO NORMAL SUPERIOR "SIMON BOLIVAR"

NOTA ACLARATORIA

En vista de las falsas declaraciones del señor Rector de la Escuela Normal Superior Simón Bolívar", por una de las emisoras locales, en la misma que decía: " que nuestra Casa Superior de Estudios estaría en huelga total de alumnos, lo que es completamente falso, ya que al momento el 60% del alumnado normalista que corresponde al Básico Común se encuentra en el período vacacional, correspondiente al Segundo Cuatrimestre. Por otro lado, los estudiantes de las diferentes secciones se encuentran en viajes de vinculación estudiantil con las similares del interior del país. Por esta razón es que no existe normalidad en las labores, de cuyas actividades tiene conocimiento el señor Rector, ya que fue él quien autorizó el viaje de estas delegaciones.

Es evidente que, un pequeño grupo de estudiantes instrumentados por algunos Catedráticos que se solidarizan con el paro decretado por el Comité de Bases del Magisterio, está en huelga; pero, que de ninguna manera representa un paro total, ya que los estudiantes concientes de su deber, como futuros Maestros no podemos ser instrumentos de un minúsculo grupo que buscan sus intereses.

Por todo lo expuesto, dejamos aclarado ante las autoridades educativas, padres de familia, prensa oral y escrita y la opinión pública en general, y el magisterio, en especial, que en la Escuela Normal "Simón Bolívar" existe absoluta regularidad y buenos propósitos de parte del estudiantado, para llevar siempre adelante los sagrados postulados de la Educación Boliviana, en consecuencia la formación del Nuevo Hombre Boliviano, capaz de encarar y resolver los problemas de su propia realidad.

En tal virtud, toda información de esta índole será carente de toda veracidad, con el único fin de entorpecer la buena marcha educativa de la Escuela Normal Superior 'Simón Bolivar"

La Paz, 23 de Septiembre de 1974

Est. Freddy Paniagua PRES. DEL BASICO COMUN Est. Alejandro Delgado a STRIO. GENERAL Est. Jorge Ayala C. STRIO. COORDINACION Est. Sandra Padilla STRIA. DE PP.PP.

Concurso Nacional de Textos Escolares

En una edición anterior dimos a conocer la primera parte de la Convocatoria al Concurso Nacional de Textos Escolares. Hoy publicamos la segunda parte que contiene los programas en ciencias naturales, matemáticas y lenguaje:

PROGRAMA
CIENCIAS NATURALES
(Primer Grado Intermedio)

AREA A: SERES VIVOS

1.- LNa Célula. Concepto de **célula**.- Partes de una célula: membrana, citoplasma y núcleo.- La célula como unidad biológica de los seres vivos.

2.- Seres Unicelulares y pluricelulares.- Animales unicelulares y pluricelulares.- Plantas unicelulares y pluricelulares.

3.- Tejido, Organo y Aparato.- Concepto de tejido, organo y aparato.- Diferencia entre acto y función.

4.- El Sistema Nervioso.- Generalidades.- División del Sistema Nervioso: Sistema Nervioso Central y Sistema Nervioso Periférico.- El Sistema Nervioso Central. Organos que los forman y sus partes.- Fisiología e higiene.

5.- Animales Mamíferos.' Caracteres generales de los Mamíferos y adaptación al medio donde viven.- Algunos ordenes de Mamíferos.- Utilidades y perjuicios.

6.- Organos de Nutrición de la Planta.- La raíz, el tallo y las hojas como organos de nutrición de la planta.- Clases de raíces por el medio donde viven y por su utilidad.- Clases de tallos por el medio donde viven y por su utilidad. Clases de hojas por su forma y por su utilidad.

7.- Organos de Reproducción de la Planta.- La flor, el fruto y la semilla como órganos de reproducción de la planta.- Clases de flores de acuerdo al sexo y a su utilidad.- Clases de semillas de acuerdo a sus cotiledones y a su utilidad

AREA B: LA TIERRA Y SUS RECURSOS

1.- Materiales que forman la Cortexa Terrestre.- Rocas y minerales. Diferencia.- Clases de rocas: eruptivas, sedimentarias, metamórficas y meteóricas.- Caracteres Generales.

2.- Recursos Naturales.- Clases de recursos naturales: renovables y no renovables.- Utilidades de los recursos naturales renovables y no renovables.

3.- Mejoramiento de Recursos Naturales.- Formas de mejorar los recursos naturales renovables.

4.- El petróleo.- Explotación del petróleo: Fases: exploración, extracción y destilación.- Derivados que se obtienen.- Importancia del petróleo.

5.- La Sal.- Estado Natural.- Propiedades.- Elementos que la componen: Fórmula.- Extracción de la sal.- Utilidades.

AREA C: MATERIA Y ENERGIA

1.- Materia.- Propiedades generales: peso, extensión, impenetrabilidad y divisibilidad.

2.- Divisibilidad de la materia.- Procedimientos que se utilizan para dividir la materia: mecánicos, físicos y químicos.- Características generales; moléculas y átomos.

3.- El atomo.- Su estructura.- Energía atómica. Aplicaciones.

4.- La electricidad.- Electricidad estática y electricidad dinámica.

5.- Signos de la Electricidad.- Electricidad positiva y negativa.- Acciones mutuas entre objetos electrificados.

6.- La luz.- Producción de la luz.- Aplicación.

7.- El Calor.- Producción del calor.- Instrumento de medida.- Unidad de medida.

8.- La Gravedad.- Concepto de gravedad.- Atracción mutua de los cuerpos en el universo.- La ingravidez.

9.- Máquinas.- Clases de energía con que funcionan las máquinas.- Importancia de las máquinas.

OBJETIVOS GENERALES DE LA ASIGNATURA.

Desarrollar en el alumno el pensamiento reflexivo y ormar la actitud científica, que le permitan situarse inteligentemente en el mundo de la naturaleza, comprender que la Ciencia es un todo organizado en proceso de perfeccionamiento, cuyos resultados en función de los demás valores, deben ponerse al servicio del hombre y la colectividad.

OBJETIVOS ESPECIFICOS DE LA ASIGNATURA.

Experimentar, reconocer y comprender las relaciones causales que gobiernan el mundo y el universo; y de esta manera superar supersticiones, creencias, discriminaciones y fanatismos.

Desarrollar la práctica y la comprensión del método científico y los procedimientos experimentales.

Educar el espíritu de neutralidad y el de rigor científico en el control estadístico de las experiencias.

Formar una actitud de reconocimiento y el deseo de imitar el ejemplo de inventores y descubridores.

Desarrollar actitudes favorables hacia la conservación de la salud, la seguridad y el bienestar personal y de la colectividad.

Comprender y aceptar como valores la vida, la belleza y la riqueza del medio natural.

OBJETIVOS DE GRADO

Al finalizar el año, los alumnos de este grado deben ser capaces de:

Reconocer los elementos que forman los tejidos, órganos y aparatos de los seres vivos.

Explicar la importancia de los organos que regulan el funcionamiento del organismo y sus relaciones con el medio exterior.

Identificar algunos animales de acuerdo a ciertas caracteristicas que los agrupan.

Identificar los órganos de nutrición y reproducción de la planta, y agruparlos de acuerdo a determinadas caracteristicas.

Explicar la estructura de la materia y algunas formas de energía.

Demostrar en algunos instrumentos y máquinas, la utilización de las formas de energía estudiadas.

Distinguir los materiales que forman la cortexa terrestre e identificar los recursos naturales renovables y no renovables.

Explicar la utilidad de los recursos naturales, las formas de mejorar y su racional explotación.

PERIODOS SEMANALES: 4 horas.

Texto oficial
Ministerio de Educación y Cultura
Departamento Nal. de Curriculum
División de Planes y Programas
La Paz - Bolivia
1973

PROGRAMA
MATEMATICA
(Primer Grado Intermedio)

1.- CONJUNTOS.

Determinación por extensión y/o por comprensión.- Subconjuntos Relación de inclusión e igualdad de conjuntos. Conjunto potencia.- Conjunto Universo.

2.- OPERACIONES CON CONJUNTOS.

Unión e Intersección de conjuntos. Propiedades: Asociativa, conmutativa. El Conjunto vacío en la unión. El conjunto vacio en la intersección.

3.- NUMEROS NATURALES.

Equipotencia de conjuntos.- El conjunto N. Orden en N.- Representación de los números naturales en el Sistema de Numeración Decimal.

4.- OPERACIONES CON NUMEROS NATURALES.

Adición. Propiedades: conmutatividad, asociatividad Neutro aditivo. Pruebas.- La sustracción como operación inversa.- Multiplicación. Propiedades: conmutatividad, asociatividad. Neutro multiplicativo. El cero en la multiplicación. Propiedad distributiva de la multiplicación con respecto a la adición.- La división como operación inversa a la multiplicación.- Operaciones combinadas.

5.- MULTIPLOS Y DIVISORES.

Múltiplos de un número natural.- Divisores de un número natural.- Criterios de divisibilidad.- Números primos y compuestos.- Descomposición en factores primos.- Mínimo común Múltiplo.- Máximo común divisor.

6.- NUMEROS RACIONALES POSITIVOS.

Fracciones equivalentes y número racional.- Adición y sustracción de fracciones.- Problemas.- Multiplicación y división de fracciones. Problemas.- Fracciones y fracciones decimales.- Adición y sustracción de decimales.- Multiplicación y división de decimales. Casos. Problemas.- Expresión Decimal de una fracción.

7.- Razones y Proporciones.

Razon. Término de una razón.- Proporción, términos. Propiedad fundamental de la proporción.- Problemas de proporcionalidad simple, directa e inversa (Regla de tres).- Problemas de porcentajes.- Problemas de interés simple.

8.- GEOMETRIA.

Curvas abiertas, y cerradas. Curvas simples. Curvas cerradas no simples.- Interior, exterior y frontera de una curva cerrada.- Curvas especiales. Subcurvas. Familia de sub-curvas. Definición de recta, semirecta y segmento. Poligonales abiertas y poligonales cerradas.- Concepto de perímetro y de área. Cálculo de perímetros de áreas de poligonales cerradas.

OBJETIVOS GENERALES DE LA MATEMATICA

Formar habilidades mentales como consecuencia de la comprensión e interpretación de las estructuras matemáticas y sus relaciones lógicas.

Usar con precisión el vocabulario y simbolismo matemático para comunicar ideas y relaciones matemáticas.

Aplicar el conocimiento matemático como valor práctico e instrumental de los procesos de cuantificación que requieren las demás ciencias y la vida diaria.

OBJETIVOS DEL CICLO INTERMEDIO.

Utilizar los conceptos de conjuntos para que a través de relaciones y funciones se estructuren sistemas algebraicos.

Establecer estructuras a través del estudio de los conjuntos numerosos N,Q,R efectuando las operaciones fundamentales aplicando sus propiedades.

Adquirir destrezas para:

- Representar e interpretar en forma oral y escrita conjuntos, sus relaciones y funciones;
- Usar correcta y apropiadamente el lenguaje y simbolismo matemático correspondiente del ciclo.
- Aplicar conceptos de álgebra y geometría.

Lograr una actitud crítica y reflexiva.

Proyectar y relacionar con habilidad la matemática con otras ciencias.

PERIODOS SEMANALES: 6 horas.

Texto Oficial
Ministerio de Educación y Cultura
Departamento Nacional de Curriculum
Division de Planes y Programas
La Paz - Bolivia.
1973

PROGRAMA
LENGUAJE
(Primer Grado Intermedio)

UNIDAD I

1.- Intercomunicación.- (Actividades de la comunidad local)

UNIDAD II.

1.- Información.- Periódicos y revistas (Comunidad nacional e internacional).

UNIDAD III.

1.- Producción Literaria.- "Corazón" "De los Apeninos a los Andes"'- Edmundo de Amicis.

Nómina de obras que el maestro puede utilizar en el grado: "Leyendas".- Antonio Díaz Villamil.- "Cuentos Breves".- Adela Zamudio.- "Cien Poemas para Niños".- Oscar Alfaro.- "Fábulas".- Esopo - La Fontaine - Samaniego.- "El Principito".- Antoine de Saint Exupery".- "Marcelino Pan y Vino".- J. María Sánchez Silva.

OBJETIVOS GENERALES.

El lenguaje tiene como objetivo esencial, desarrollar el pensamiento lógico y servir como instrumento de intercomunicación.

OBJETIVOS ESPECIFICOS.

Desarrollar habilidades para hablar con expresividad, propiedad y claridad.

Desarrollar hábitos para escuchar y promover la formación de una actitud reflexivo-crítico.

Formar y fijar hábitos de lectura y escritura.

Conseguir la aprehensión funcional de las estructuras básicas del idioma y la utilización de las normas que las rigen.

Desarrollar la sensibilidad estética, estimar el goce y la creación literaria.

Descubrir los valores de la obra literaria.

Asumir una actitud crítica frente a los valores de la obra.

OBJETIVO DE GRADO.

Lograr que los alumnos adquieren, habilidades para la intercomunicación y la información, y se inicien en la apreciación y creación dentro de la producción literaria.

OBJETIVOS: UNIDAD I.

Que desarrolla habilidades de intercomunicación que le faciliten redactar: cartas.- telegramas.- recibos.- facturas.- oficios.

Que demuestren seguridad en la escritura correcta de las palabras que ofrecen dificultades ortográficas.

Que demuestren seguridad en el uso de las letras mayusculas.

Que reconozcan párrafos y las oraciones que los constituyen, en el material de lectura.

Que elaboren estructuras breves y claras, propias de la intercomunicación.

Que enriquezca su léxico con terminos propios de intercomunicación.

OBJETIVOS UNIDAD II.

Que se informe permanentemente, reconociendo el tipo de información.

Que se seleccione la información para comentar y discutir en forma clara, objetiva y correcta.

Que el alumno desarrolle su iniciativa en la producción informativa y literaria.

Que autocorrija sus errores ortográficos en la expresión escrita.

Que descomponga párrafos en oraciones y estructuras párrafos con oraciones dadas.

Que, con el descubrimiento del significado que encierren los terminos nuevos y su adecuada utilización, amplie su léxico.

OBJETIVOS UNIDAD III.

Que afiance habilidades y destrezas mecánicas e intelectuales para el dominio de la lectura.

Que responda con precisión a cuestionarios relaciones con el contenido de lo que lee.

Que converse libremente acerca del cuento leído.

Que se exprese con claridad, firmeza y originalidad.

Que escriba el resumen del cuento leído, manteniendo el sentido y las ideas fundamentales, y utilizando su propia expresión.

Que se exprese con claridad, firmeza y originalidad

Que describa las características de paisajes, objetos y peculiaridades físicas de personas, con veracidad y en forma interesante.

Que componga un relato breve, original, bello y fluido, acerca de un tema sugerido.

Que demuestre seguridad en el correcto uso de los signos de puntuación y auxiliares, del acento ortográfico y letras de empleo dudoso.

Que identifique y estructure párrafos y oraciones.

Que amplie, funcionalmente, su léxico con el vocabulario nuevo encontrado en el material leído.

Período Semanal: 6 horas.

Texto Oficial
Ministerio de Educación y Cultura
Departamento Nacional de Curriculum
Division de Planes y Programas
La Paz - Bolivia 1973.

SERVICIO NACIONAL DE CAMINOS

COMUNICADO Nº 7/74

El Servicio Nacional de Caminos hace saber a los TRANSPORTISTAS Y USUARIOS del camino Río Seco-Huarina que debiendo iniciarse las obras para su pavimentación se construirán los desvíos respectivos para normalizar los trabajos programados por la Empresa contratista,

En este sentido se recomienda tomar las precauciones necesarias para evitar accidentes y se les llama a la comprensión para colaborar con esta anhelada obra.

La Paz, Septiembre de 1974

DIVISION DE RELACIONES PUBLICAS

Ayuda exterior resulta insuficiente a Honduras

TEGUCIGALPA, HONDURAS, 26 (AP).- La ayuda exterior concentrada aquí parecía insuficiente ante las penurias y hambre que sufren los hondureños que sobrevivieron a los estragos del Huracán Fifi, pero evidenciaba emotivas muestras de solidaridad internacional.

El gobierno mexicano que afronta severos problemas por inundaciones en siete estados, que han causado la muerte a cuando menos 30 personas y dejado sin hogar a 20.000, canaliza ha por mar y aire cuantiosa ayuda a Honduras.

Representantes de alto nivel de países amigos, incluso un presidente, en canciller y varios ministros de estado, viajaron ayer a este país para examinar con las autoridades hondureñas la mejor forma de ayudar.

El Presidente Daniel Oduber, de Costa Rica, estuvo ayer sobrevolando las zonas afectadas y convocó a una reunión de presidentes centroamericanos en Nicaragua, la semana entrante, para examinar la situación. Extendió la invitación a los Presidentes de Estados Unidos, México y Venezuela, para esa reunión cumbre centro americana.

El gobierno de Oduber informo ayer en Costa Rica que muchos costarricenses están dispuestos a aceptar en sus hogares a los huérfanos de las víctimas por el Huracán Fifi.

Estados Unidos, Francia, Cuba y la Gran Bretaña anunciaron anoche, según el comité de emergencia, que enviarán más helicópteros y lanchas para movilizar la ayuda a un estimado de 50.000 personas que se cree aún permanecen aisladas en regiones del norte del país.

El secretario del consejo económico social de la Organización de Estados Americanos (OEA), Walter Sechwirz, dijo que los daños económicos y humanos que resintio Honduras "son más grandes que los que vi en Managua" destruida en 1972 por un terremoto.

Informó que varias organizaciones de crédito internacionales agilizarán la entrega de cr[illegible]itos al gobierno hondureño para la reconstrucción del país.

El Canciller de Venezuela, Efraín Schacht viajó de México a Tegucigalpa interrumpiendo un viaje privado, para coordinar la ayuda venezolana a Honduras, que podría traducirse en combustibles ahora escasos aquí, lo cual ha dificultado y amenaza paralizar el rescate de damnificados.

EL CITY PARK EN LA PAZ
Grandioso espectáculo del Parque de Diversiones mecánicas
Un Espectáculo para Grandes y Chicos
La muralla de la muerte
El pulpo
Panorama moscovita
Sillas voladoras
FABULOSO MUNDO DE DIVERSIONES MECANICAS
HOY Y TODOS LOS DIAS ABIERTO DESDE hs.16

alumag
ANTI-ACIDO
Cada tableta 45 Ctvs.
en todo el país.

PRESENCIA Deportes
La Paz, Bolivia, viernes 27 de Septiembre de 1974

resfríos...gripes
ANTIGRIPAL COMPUESTO
cada tableta 60 Ctvs.
en todo el país.

Iluminación del estadio "Willy Bendek"

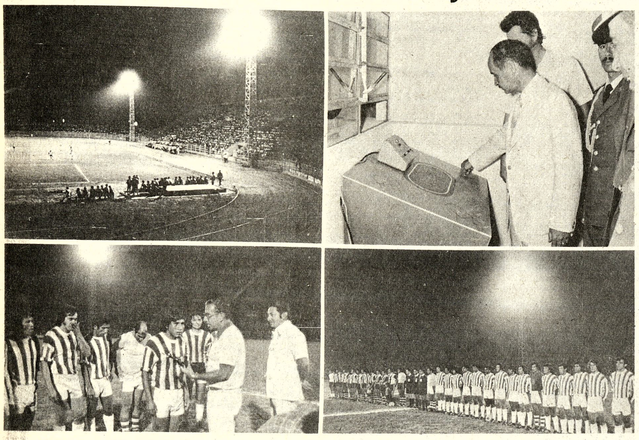

EN SANTA CRUZ.- Cuatro fotografías de la inauguración de la iluminación en el estadio "Willy Bendek" de Santa Cruz. Arriba izquierda: aspecto general con dos torres de iluminación a la vista.A la derecha: El Presidente Gral. Hugo Banzer Suárez, en el momento de encender la iluminación inaugurándola oficialmente. Abajo izquierda: un trofeo para el campeón cruceño "La Bélgica". A la derecha: "Destroyers" y "La Belgica" formados antes del cotejo. Ganó "La Bélgica" por 2 a 1.

Equipo chileno de básquet llega el 9

Mediante cable enviado a la Federación Boliviana de Básquetbol, Chile hizo saber ayer que su seleccionado femenino de básquetbol que intervendrá en el sudamericano del próximo mes arribará a esta capital el 9 de octubre.

La información fue proporcionada por el presidente de la matriz del básquetbol nacional.

Unicamente falta que Argentina fije la fecha de llegada de su seleccionado. Sin embargo se presume que la delegación llegaría a La Paz el 12 del venidero mes juntamente con la representación del Uruguay.

Si hasta el próximo lunes el director técnico norteamericano Mije Lucero no hace conocer una respuesta definitiva al contrato que se le enviara la semana pasada, la Federación Boliviana de Básquetbol aceptará la propuesta de Arthur Manuel Durán en sentido de retornar al país el 15 del próximo mes.

Información en ese sentido la proporcionó ayer a PRESENCIA el máximo dirigente del básquetbol nacional.

Como se sabe Arthur Manuel Durán entrenó en la primera fase a la preselección nacional y por motivos de trabajo tuvo que retornar a los Estados Unidos. Nuestro informante dijo que conociendo ya Durán tanto a las jugadoras así como el medio ambiente sería la persona más indicada para dirigir el equipo Bolivia en el sudamericano de octubre próximo.

Por su parte, la preselección nacional trabajó ayer en forma normal - mañana y tarde- en la cancha "B" del Coliseo "Ciudad de La Paz". Los entrenamientos proseguirán hoy.

En lo que respecta al rol de encuentros del sudamericano se dijo que hasta el momento no se recibió respuesta de COMZONA y que es probable que éste sea conocido la próxima semana.

Homenajearán a Hernán Palacios

- El Club Universitario rendirá un homenaje especial a su jugador Hernán Palacios, mañana, en ocasión del partido que jugará Universitario contra Always Ready.

Hernán Pacios, nació el 3 de junio de 1943, está inscrito en Universitario desde 1960. Tiene catorce años de permanencia en la entidad universitaria y en 1966 fue convocado para la preselección nacional de fútbol.

Durante su trayectoria deportiva. Hernán Palacios demostró no sólo calidad, por sobre todas las cosas espíritu deportivo a toda p ba. Su proverial correcció valió la designación de cap del plantel azul durante va temporadas.

El homenaje que U versitario rendirá a su juga mañana, antes del cotejo Always Ready, es merecido trata de relievar a un juga ejemplar en la defensa de la visa de Universitario.

Hoy comienza venta

Entradas para el domingo 29

A partir de las 15 horas de hoy, se pondrán en venta las entradas para el partido "clásico" del próximo domingo. Las entradas serán vendidas en la Asociación de Fútbol de La Paz, y el sábado por la tarde en las boleterías del estadio Siles de Miraflores.

Los equipos protagonistas del partido clásico del domingo finalizarán hoy sus entrenamientos. Tanto The Strongest como Bolívar presentarán equipos titulares e inclusive con el debut de sus nuevas figuras.

Paredes y Jiménez, nuevas figuras de Bolívar, serán presentados hoy a sus nuevos compañeros a las 9 y 15 en el estadio de Tembladerani.

La Secretaría General de Deportes ha emitido una comunicación, por la que se anulan los carnets de ingreso al estadio Siles a excepción de los periodistas.

El Festival preparado por la Federación de Trabajadores de la Prensa está casi listo, y la expectativa es grande por parte de los aficionados.

Municipal decidió no transferir a Linares

- Municipall mediante nota que será enviada hoy al club Bolívar, descartaría por completo la transferencia de su jugador Nicolás Linares que fue declarado "intransferible".

El documento será firmado hoy por Villanueva, titular del club "Edil".

Por su parte, PRESENCIA dialogó anoche con Mario Mercado para informarse sobre las gestiones realizadas. Mercado lecónicamente dijo: "hemos enviado el cheque, esperamos la firma del documento por la transferencia de Nicolás Linares.

Hoy serán presentados los nuevos jugadores "celestes". Jiménez, ex-arquero de Ch Petrolero y Telmo Paredes 31 de Octubre, a sus compañ en Tembladerani a horas 9

Sobre la posibilidad de tratar a Mario Rojas y Ja Rimazza, Mercado dijo que se había iniciado ninguna ch sobre el particular. Bol presentará su equipo titu inclusive sus dos nuevas quisiciones para su ma contra The Stroengest.

Juan Carlos Fernández viajó a Lima para someter una operación de la rod regresó ayer y hoy será so tido a un chequeo médico Mario Paz Zamora para ve está en condiciones de ju nuevamente en el club Bolí

42 inscritos

Premio Banzer se larga mañana desde "El Alto"

.Está todo listo para largar mañana a las 9 horas el Gran Premio Nacional de Automovilismo "Presidente Hugo Banzer Suárez". Benzi, presidente de la Comisión Deportiva Nacional explicó anoche a PRESENCIA, que se habían ultimado los detalles de organización y que todo está listo para la primera etapa "La Paz-Oruro-Catavi.

CAMINOS

El Ing. Alfonso Balderrama, Director General del Servicio Nacional de Caminos, informó al ACB, que toda la ruta, inclusive aquella entre Yacuiba y Camiri, estará en óptimas condiciones. Se ha enviado al Ing. Belmonte, para que supervigile dicho trabajo. El puente Ustares está habilitado y no se producirá la anunciada neutralización en Villamontes.

INSPECCION

Ayer se cumplió la inspección mecánica y sólamente pudieron pasar 23 coches. Hoy se continuará realizando dicho chequeo en el garage Romero. El piloto Alejandro Pacheco que estaba inscrito en categoría 1600, fundió motor y tuvo que colocar un motor de más caballaje para poder participar, pero esta vez en fuerza libre.

Los pobladores de Villazón, enviaron ayer cable a la Comisión Deportiva haciendo saber que el pueblo correrá con los gastos de estada y gasolina para los corredores y miembros de la CDN. Este gesto fue destacado ayer por Benzi.

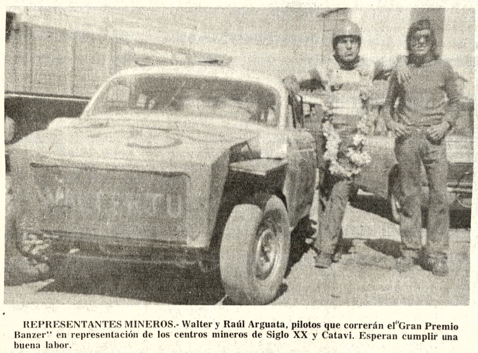

REPRESENTANTES MINEROS.- Walter y Raúl Arguata, pilotos que correrán el"Gran Premio Banzer" en representación de los centros mineros de Siglo XX y Catavi. Esperan cumplir una buena labor.

Equipo de hipismo se ausentó a Brasil

Desde Santa Cruz viajó con destino al Brasil el equipo nacional de hipismo que intervendrá en el torneo internacional denominado "Del Atlántico".

Los jinetes participaron recientemente en el torneo nacional de Santa Cruz y fue José María Gamarra el campeón del evento.

El torneo "Del Atlántico" tiene como sedes las ciudades de Sao Paulo, Río de Janeiro, Montevideo y finalmente Buenos Aires. La competencia finalizará a fines del próximo mes.

La delegación que viajó está integrada por los siguientes jinetes: José María Gamarra, Juan Vidal, Rodolfo Angulo y Fernando Galindo. El grupo llevó caballada propia.

En fuentes que merecen absoluta fe trascendió ayer que la Asociación de Deportes Ecuestres de Santa Cruz marginó a jinetes paceños de un torneo internacional hípico a realizarse próximamente en esa capital. No se conocen los motivos de tal medida y se espera al respecto un pronunciamiento de la Federación Boliviana de Deportes Ecuestres.

ENTRENA BOLIVAR.- Aspecto del entrenamiento de los celestes en su cancha de Tembladerani preparándose para su compromiso del domingo frente a The Strongest. Los celestes están en tusiasmados después de la clasificación. Las entradas para el "clásico"' se venderán a partir de esta tarde en AFLP

Veinticinco mil pesos para equipo de Tarija

La Secretaría General de Deportes remitió ayer a Tarija la suma de 25 mil pesos bolivianos con destino a sufragar gastos de pasaje y viáticos del equipo juvenil de básquetbol "Luis Parra".

Como se sabe,el mencionado equipo representará al país en un torneo internacional de baloncesto a realizarse en Buenos Aires,Argentina del 12 al 17 del próximo mes. La competencia se denomina "Latinoamérica, Patria Grande".

Anteriormente una empresa nacional envió la tela para la confección de los uniformes de la delegación.

TROFEOS

El Secretario General de Deportes -Guillermo Bulacia Salek- donará para el próximo domingo, en ocasión del partido entre The Strongest y Bolívar con los auspicios de la Federación de Trabajadores de Prensa de Bolivia - un trofeo al ganador de una nueva versión del "clásico".

Por otra parte en días más se enviará un trofeo a la ciudad de Santa Cruz con destino al ganador del torneo de fútbol "Presidente de la República" el mismo que será disputado en forma paralela al certamen nacional por la copa "Simón Bolívar".

ENTREGA DE TROFEO

En acto especial cumplido ayer a las 17 horas el Secretario General de Deportes -Guillermo Bulacia- entregó a nombre del Presidente de la República, Gral. Hugo Banzer Suárez, un hermoso trofeo destinado al equipo que logre el título del torneo sudamericano de básquetbol a realizarse en esta capital el venidero mes.

Comenzó tenis de mesa para categoría damas

Ana María Dulón y Nelly Herrera debutaron ganando en el torneo femenino de tenis de mesa que se disputa en el salón de honor del estadio "Hernando Siles".

Ana María Dulón venció a Rosa Salazar por 2 a 0. Por el mismo marcador Nelly Herrera se impuso a Rosa Salazar.

Por otra parte Luis Boyán se encuentra liderizando las posiciones en Primera División con 6 puntos; le siguen Johnny Carreón con 4 mientras que Germán Burgos y Jorge Carreón cuentan con 3 unidades. Cada jugador debe completar 7 partidos.

Los resultados de las dos últimas fechas fueron los siguientes:

PRIMERA CATEGORIA:

Germán Burgos venció a Roberto Azcui: 2 a 0;Federico ómez S. venció a Luis Carreón 2 a 1; Jorge Carreón venció a Johnny Archondo 2 a 0; Johnny Carreón venció a Luis Carreón 2 a 0; Jorge Carreón venció a Roberto Azcui 2 a 0; Luis Boyán venció a Roberto Azcui 2 a 0; Federico Gómez S. venció a Luis Carreón 2 a 1; Johnny Carreón venció a Federico Gómez S. 2 a 0; Germán Burgos venció a Jorge Carreón 2 a 0; Jorge Carreón venció a Federico Gómez 2 a 0.

SEGUNDA CATEGORIA VARONES

Serie A. C. Muñoz venció a P. Escobari 2 a 1; D. Estrada venció a E. Azcui 2 a 0; Ramiro Antezana venció a A. Fernández 2 a 0; J. Concha venció a W. Gutierrez 2 a 0; G. Molina venció a J. Gozalvez 2 a 0; G. Molina venció a C. Muñoz 2 a 1. Serie B. G. Ruiz venció a A. Salinas 2 a 0; E. Calero venció a F. Ger 2 a 0; M. de la Zerda venció a F. Ger 2 a 0; M. Taborga venció a L. Encinas 2 a 0; M. Taborga venció a F. Ger 2 a 0.

Mutual cita a una reunión

Se cita con carácter de suma urgencia a todos los socios de la Mutual de Ex-Jugadores de fútbol, a la reunión extraordinaria, que se llevará a cabo el Viernes 27 del presente mes a horas 19.00 en su local de costumbre, para tratar asuntos de suma importancia relacionados con el Festival de la institución.

CORDEPAZ apoya a UMSA para construir campos

La Corporación Regional de Desarrollo de La Paz ha hecho conocer su decisión de apoyar decididamente a la Universidad Mayor de San Andrés en sus gestiones ante el Comité Organizador de los Juegos Olímpicos y las autoridades de gobierno para la construcción de campos deportivos en los predios universitarios de Cota-Cota.

Esa institución señala que el 8 de abril de 1974 la UMSA y el Comité Organizador de los Juegos Olímpicos suscribieron un convenio para la construcción de obras de infraestructura deportiva en los terrenos de la Universidad, y que existe en trámite de suscripción otro convenio complementario para la construcción de un complejo natatorio y un campo de Fútbol con pista atlética y graderías con futura capacidad para 10.000 espectadores.

Señala también que la Universidad de San Andrés, siendo la máxima institución cultural de enseñanza superior en el país, recibe, anualmente, un número cada vez mayor de estudiantes provenientes de las provincias, cumpliendo una verdadera labor de integración que agrupa al principal núcleo juvenil, del cual emergerán los deportistas y atletas para los VIII Juegos Deportivos Bolivarianos.

FULBITO EN LA NORMAL.- Equipo de fulbito del Cuarto curso de la Sección "Artes Plásticas" de la Normal Superior Simón Bolívar, que participa en el certamen interno.

SEA CHOFER PROFESIONAL
APRENDA MECANICA Y CONDUCCION
CURSO INTENSIVO DE 3 MESES

Indianápolis
AV. MCAL. SANTA CRUZ ESQ. YANACOCHA
TELEF. 28783

YA VIENE
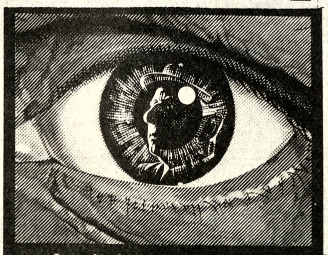
La película de Fred Zinnemann
EL DIA DEL CHACAL
MUY PRONTO EN NUESTRA CIUDAD

Ford

- La camioneta ideal para el complejo tráfico urbano.
- Suave deslizamiento.
- Sólida herramienta de trabajo
- 600 Kgs. de carga útil en el campo.

Representantes
URDINI MOTORS Ltda.
Exposición y ventas: Av. Montes 716 - Telfs. 50489 - 42634 - La Paz